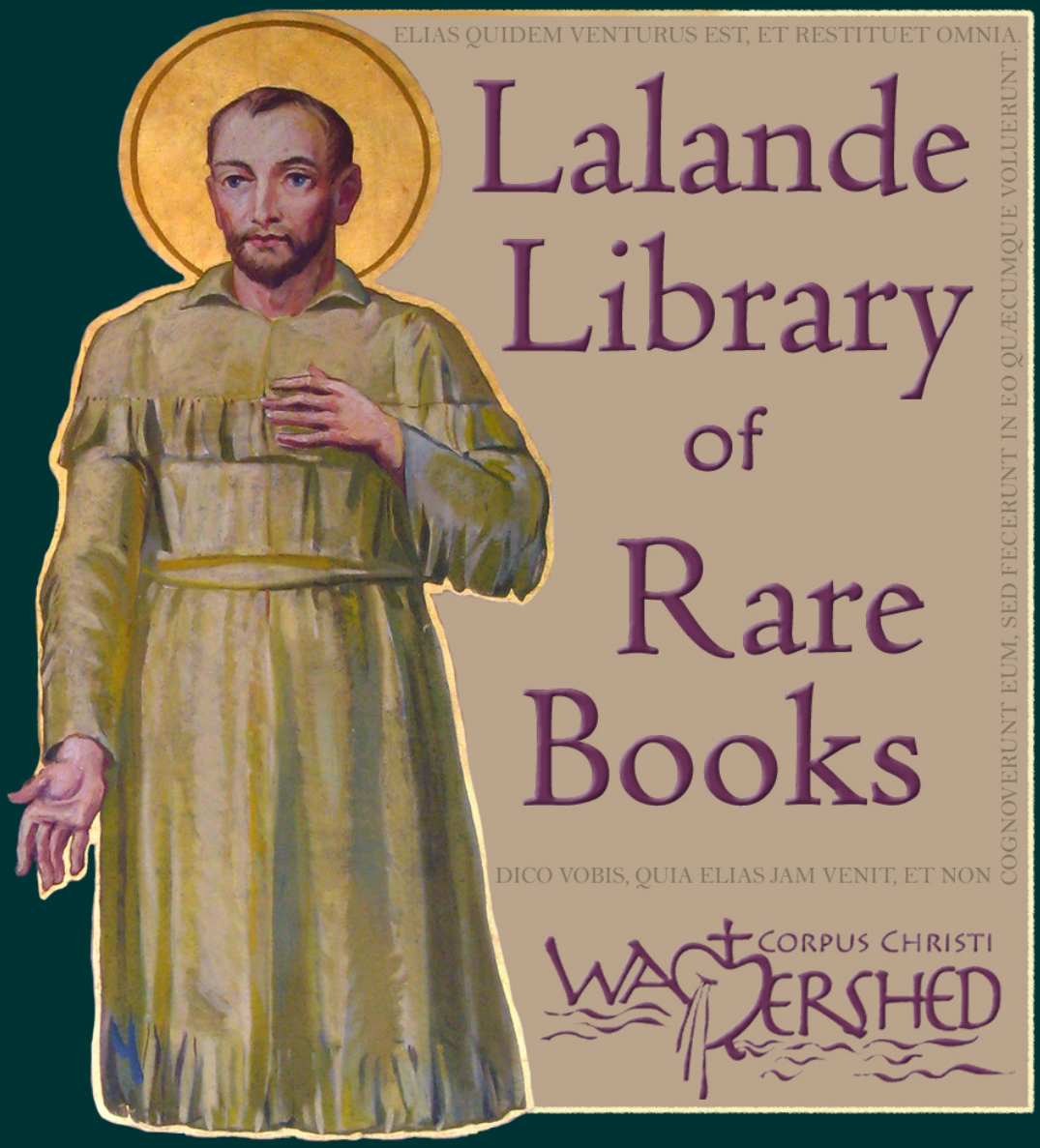

http://lalandelibrary.org

Saint Jean de Lalande,
pray for us!

If you appreciate this book, please consider making a tax-deductible donation to Corpus Christi Watershed, a 501(c)3 Catholic Artist Institute, located in Corpus Christi, TX.

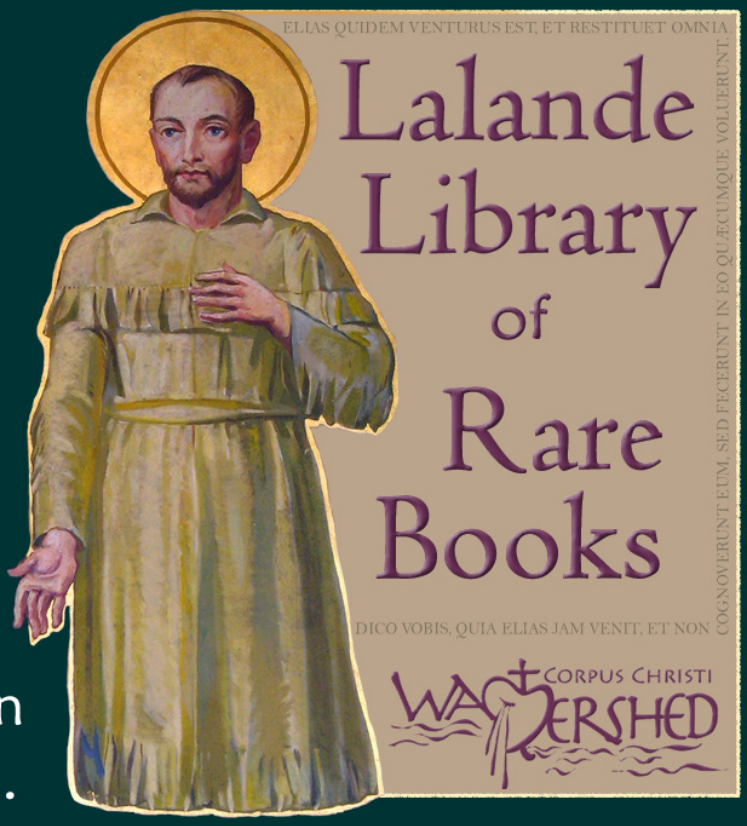

For more information, please visit:

http://ccwatershed.org/

CORPUS CHRISTI WATERSHED

http://ccwatershed.org

JOS17

1907 Complete Vespers for the Feasts of the B.V.M.
(organ harmonizations to 1903 *Liber*) : : ***by Ignace Müller***

http://ccwatershed.org

Fischer's Edition
No. 2988

Complete Vespers

for the

FEASTS OF THE B.V.M.

(*Solesmes Version*)

Solesmes

Edited and Organ
Accompaniment transcribed

by

IGNACE MÜLLER

Organ Accompaniment - .60
Voice Part - - - .15

J. FISCHER & BRO
NEW YORK

http://ccwatershed.org

VESPERS
for the
Feasts of the Blessed Virgin Mary.
(Solesmes version.)

Edited and Organ Accompaniment Arr. by
IGNACE MÜLLER.

The Celebrant intones:

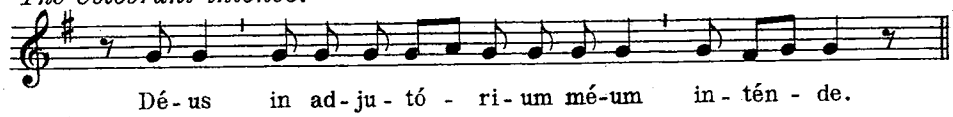

The choir responds:

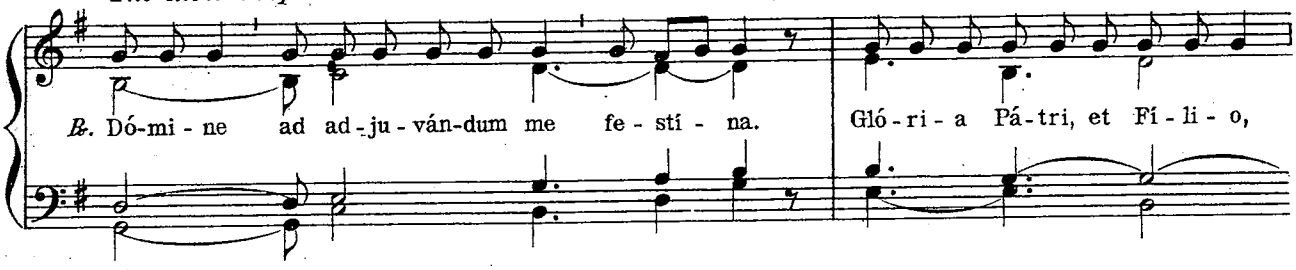

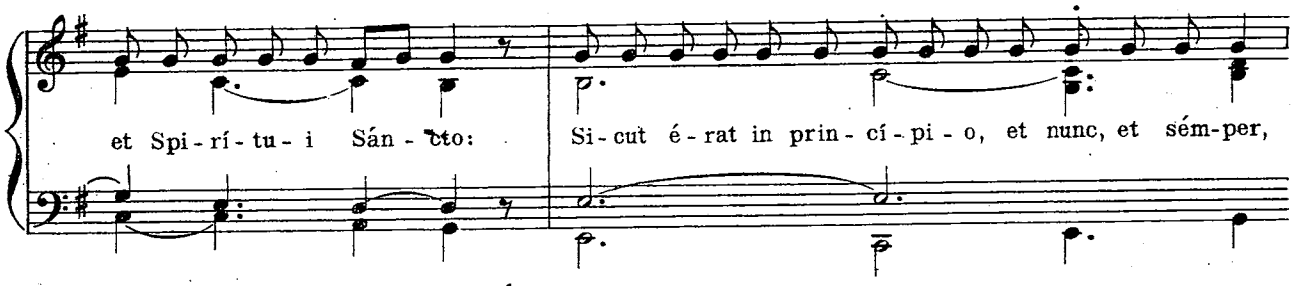

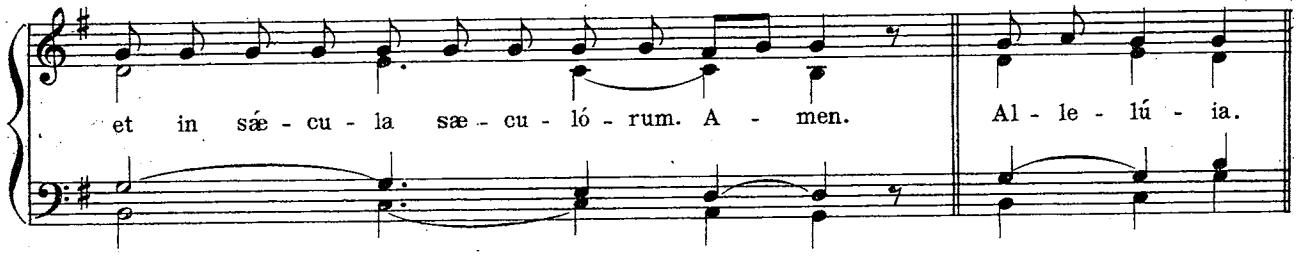

From Septuagesima to Easter, instead of the Alleluia the following must be sung:

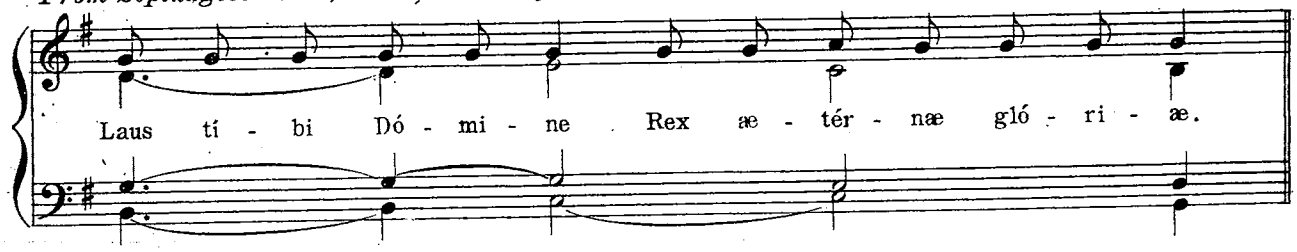

Copyright, 1907, by J. Fischer & Bro.

http://ccwatershed.org

I. Antiphon.

Tonus 3. à

Dum és - set Rex * in ac - cú - bi - tu sú - o, nár - dus mé - a

dé - dit o - dó - rem su - a - vi - tá - tis. * *T.P.* Al - le - lú - ia.

Dixit Dominus.

1. Dí - xit Dóminus Dómino mé - o: * Séde a déxtris mé - is:
2. Donec pónam ini - - mí - cos tú - os, * scabéllum pé - - dum tu - ó - rum.
3. Vírgam virtútis túæ emíttet Dómi - nus ex Sí - on: * domináre in médio inimicórum tu - ó - rum.
4. Técum princípium in díe virtútis túæ in splendóri - bus san - ctórum: * ex útero ante lucíferum gé - nu - i te.
5. Jurávit Dóminus, et non pæni - té - bit é - um: * Tú es sacérdos in ætérnum secúndum órdi - nem Melchíse - dech.
6. Dóminus a déx - tris tú - is, * confrégit in díe íræ sú - æ ré - ges.
7. Judicábit in natiónibus, im - plébit ru - í - nas: * conquassábit cápita in tér - ra mul - tó - rum.
8. De torrénte in ví - a bí - bet: * proptérea exal - - tá - bit cá - put.
9. Glória Pátri, et Fí - li - o, * et Spirí - - tu - i Sán - cto.
10. Sicut érat in princípio, et nunc, et sém - per, * et in sæcula sæcu - lórum. A - men.

Repeat I. Antiphon.

* *During Paschal time.*

http://ccwatershed.org

II. Antiphon.

Tonus 4. A

Lǽ - va é - jus * sub_ cá - pi - te mé - o, et de - xte - ra il -

lí - us_ am - ple - xá - bi - tur me. *T.P.* Al - le - lú - ia.

Laudate pueri.

1. Lau-dá - te pú - - e-ri Dóminum:* laudá - - - te nómen Dó-mi-ni.
2. Sit nómen Dómini be-ne - dí - ctum:* ex hoc núnc, et us-que in sǽ-cu-lum.
3. A sólis órtu usque ad oc - cá - sum,* laudábi - - - le nómen Dó-mi-ni.
4. Excélsus super ómnes géntes Dóminus, * et super cǽlos gló-ri - a é - jus.
5. Quis sicut Dóminus
   Deus, noster, qui in ál-tis há-bi-tat, * et humília réspicit in cæ - lo et in tér - ra.
6. Súscitans a tér-ra in - opem,* et de stércore é - ri-gens páuperem.
7. Ut cóllocet eum cum prin-cí - pibus,* cum princípibus pó-pu-li sú - i.
8. Qui habitáre fácit stérilem in dó - mo,* mátrem fili - - - ó-rum læ - tán - tem.
9. Glória Pá - - tri, et Fí-li - o, * et Spi - - - rí-tu - i San - cto.
10. Sicut érat in prin-
    cípio, et nunc, et sém - per,* et in sǽcula sæ - - cu-lórum. A - men.

Repeat II. Antiphon.

http://ccwatershed.org

III. Antiphon.

Tonus 3. à

Ní - gra sum, sed for - mó - sa, * fí - li - æ Je - rú - sa - lem: íd - e - o di - lé -

xit me Rex, et in - tro - dú - xit me in cu - bí - cu - lum sú - um. *T.P.* Al - le - lú - ia.

Lætatus sum.

1. Læ - tá - tus súm in his quæ dícta sunt mí - hi: * In dómum Dó - - mi - ni í - bi - mus.
2. Stántes érant pé - des nó - stri, * in átriis tú - - is Je - rú - sa - lem.
3. Jerúsalem quæ ædifi - cátur ut cí - vi - tas: * cujus participátio éjus in id - í - psum.
4. Illuc enim ascendé - runt tríbus, trí - bus Dómi - ni: * testimónium Israél ad confiténdum nó - mi - ni Dómi - ni.
5. Quia illic sedérunt sédes in ju - dí - ci - o, * sédes super dómum Dá - vid.
6. Rogáte quæ ad pácem súnt Je - rú - sa - lem: * et abundántia dili - gén - ti - bus te.
7. Fíat páx in vir - - tú - te tú - a: * et abundántia in túr - ri - bus tu - is.
8. Propter frátres méos et pró - ximos mé - os, * loquébar pácem de te.
9. Propter dómum Dómini Dé - i nó - stri, * quæsívi bó - na tí - bi.
10. Glória Pátri, et Fí - li - o, * et Spirí - - - tu - i Sán - cto.
11. Sicut érat in princí - pio, et nunc, et semper, * et in sæcula sæcu - lorum. A - men.

Repeat III. Antiphon.

http://ccwatershed.org

IV. Antiphon.

Tonus 8. G

Jam hí - ems trán - si - it * ím - ber á - bi - it et re - cés - sit:

súr - ge a - mí - ca mé - a, et vé - - ni. *T.P.* Al - le - lú - ia.

Nisi Dominus.

1. Ni - si Dó - minus ædificáverit dó - mum,* in vánum laborávérunt qui ædí - fi - cant é - am.
2. Nísi Dóminus custodíerit civi - tá - tem,* frustra vígilat qui cu - stó - dit é - am.
3. Vánum est vobis ante lúcem súr - ge - re: * súrgite postquam sedéritis, qui manducátis pá - nem do - ló - ris.
4. Cum déderit diléctis súis só - mnum:* ecce hæréditas Dómini, fílii: merces, frúctus vén - tris.
5. Sicut sagíttæ in mánu po - tén - tis: * ita fílii ex - cus - só - rum.
6. Beátus vír qui implévit desidérium súum ex í - psis:* non confundétur cum loquétur inimícis sú - is in pór - ta.
7. Glória Pátri, et Fí - li - o, * et Spirí - - - tu - i San - cto.
8. Sicut érat in princípio, et núnc, et sém - per, * et in sæcula sæcu - ló - rum. A men.

Repeat IV. Antiphon.

http://ccwatershed.org

V. Antiphon.

Tonus 4. A

Spe - ci - ó - sa fá - cta es, * et su - á - vis in de - lí - ci - is

tu - is, san - cta De - i Gé - ni - trix. *T.P.* Al - le - lu - ia.

Lauda Jerusalem.

1. Láu-da Jerú - - - salem Dómi-num:* láuda Dé - - um tú-um Sí - on.
2. Quóniam confortávit sé-ras portá-rum tu - á - rum:* benedíxit fíli - - is tú-is in te.
3. Qui pósuit fínes tú-os pá - cem:* et ádipe frumén - ti sá-ti - at te.
4. Qui emíttit elóquium sú-um tér - ræ: * velóciter cúr - rit sérmo é - jus.
5. Qui dat nívem sic-ut lá - nam:* nébulam sicut cí-nerem spár - git.
6. Míttit crystállum súam sic - ut buc - cél - las: * ante fáciem frígo-ris éjus quis susti - né - bit?
7. Emíttet vérbum súum, et liquefá - ci-et é - a: * flábit spíritus éjus, et flúent á - quæ.
8. Qui annúntiat vérbum sú-um Já - cob:* justítias et judíci - a sú-a I-sra - el.
9. Non fécit táliter ómni na-ti - ó - ni: * et judícia súa non mani-fe-stávit é - is.
10. Glória Pá - - - tri, et Fí-li - o, * et Spi - - - rí-tu-i Sán - cto.
11. Sicut érat in princípio, et núnc, et sém - per,* et in sæcula sæ - cu-lórum. A - men.

Repeat V. Antiphon.

http://ccwatershed.org

Capitulum.

℟. Dé-o grá-ti-as.

Ave maris stella.

Hymn.

First Melody.

Tonus 1

(M.M. ♪ = 144)

1. A - ve má - ris stél - la, Dé - i Má - ter ál - ma,
2. Sú - mens íl - lud A - ve Ga - bri - é - lis ó - re,
3. Sól - ve vín - cla ré - is, Pró - fer lú - men cáe - cis,
4. Món - stra te és - se má - trem, Sú - mat per te pré - ces,
5. Vír - go sin - gu - lá - ris In - ter ó - mnes mí - tis,
6. Vi - tam práe - sta pú - ram, I - ter pá - ra tú - tum,
7. Sit laus Dé - o Pá - tri, Súm - mo Chrí - sto dé - cus,

1. At - que sem - per Vír - go Fé - lix cáe - li pór - ta.
2. Fún - da nos in pá - ce, Mú - tans Hé - vae nó - men.
3. Má - la nó - stra pél - le, Bó - na cún - cta pós - ce.
4. Qui pro nó - bis ná - tus Tú - lit és - se tú - us.
5. Nos cúl - pis so - lú - tos, Mí - tes fac et cá - stos.
6. Ut vi - dén - tes Jé - sum Sém - per cól - lae - té - mur.
7. Spi - rí - tu - i Sán - cto, Trí - bus hó - nor ú - nus. A - men.

http://ccwatershed.org

℣. Dignáre me laudáre te Vírgo sacra-ta.
℟. Da míhi virtútem contra hóstes tú-os.

Ave maris stella.

Second Melody.

Tonus 4.
(M.M. ♪ = 160)

1. A - ve má - ris stél - la, Dé - i Má - ter ál - ma,
2. Sú - mens íl - lud A - ve Ga - bri - é - lis ó - re,
3. Sól - ve vín - cla ré - is, Pró - fer lú - men cáe - cis,
4. Món - stra - te és - se má - trem, Sú - mat per te pré - ces,
5. Vír - go sin - gu - lá - ris In - ter ó - mnes mí - tis,
6. Ví - tam práe - sta pú - ram, I - ter pá - ra tú - tum,
7. Sit laus Dé - o Pá - tri, Súm - mo Chrí - sto dé - cus,

1. At - que sem-per Vír - go, Fé - lix cáe - li pór - ta.
2. Fún - da nos in pá - ce, Mú - tans Hé - vae nó - men.
3. Má - la nó-stra pél - le, Bó - na cún - cta pós - ce.
4. Qui pro nó - bis ná - tus Tú - lit és - se tú - us.
5. Nos cúl-pis so - lú - tos, Mí - tes fac et cá - stos.
6. Ut vi - dén - tes Jé - sum Sem - per col - lae - té - mur.
7. Spi - rí - tu - i Sán - cto, Trí - bus hó - nor ú - nus. A - men.

http://ccwatershed.org

Ad Magnificat.

Antiphon.

Tonus 4. E

Sán - cta Ma - rí - a * suc - cúr - re mí - se - ris,

jú - va pu - si - lá - ni - mes, ré - fo - ve flé - bi - les,

ó - ra pro pó - pu - lo, in - tér - ve - ni pro clé - ro,

in - ter - cé - de pro de - vó - to fe - mí - ne - o sé - xu:

sén - ti - ant ó - mnes tú - um ju - vá - men, qui - cúm - que cé - le - brant

http://ccwatershed.org

Per Annum. — *T.P.*

*tú - am sán - ctam fe - sti - vi - tá - tem. Al - le - lú - ia.

On the Feast of Our Lady of Mount Carmel.

*túam so-lémn - em commemo-ra-ti - ó-nem.

On the Feast of the Holy Name of Mary.

*tú-i sánct Nó-mi - nis com-me-mo-ra-ti - ó-nem.

Magnificat.

1. Ma-gní - ficat áni - - - ma mé - a Dó-minum.
2. Et ex - sultávit spí - - ri-tus mé - us * in Déo sa - - - lu-tá - ri mé - o.
3. Qui-a respéxit humilitátem an - cíl-læ su - æ: * ecce enim hóc beátam me dícent ómnes ge-ne-ra - ti - ó - nes.
4. Qui-a fécit míhi má - - gna qui pótens est: * et sán - - - ctum nó- men é - jus.
5. Et mi - sericórdia éjus a progénie in pro - gé-ni-es * ti - - - mén-ti - bus e - um.
6. Fé-cit poténtiam in brá - chi - o sú - o: * dispérsit supérbos mén - te cór - dis sú - i.
7. De-pó - suit potén - - tes de sé - de, * et ex - - - al-tá - vit hú-mi-les.
8. E - su - riéntes im - - plé-vit bó - nis: * et dívites di - - mí-sit in-á - nes.
9. Su-scé - pit Israel pú - - e-rum sú - um, * recordátus miseri - cór-di - æ sú - æ.
10. Si-cut locútus ést ad pátres nó - stros, * Abrahám et sémini é-jus in sæ-cu - la.
11. Gló-ri - a Pá - - - tri, et Fí-li - o, * et Spi - - - rí-tu - i Sán - cto.
12. Si-cut érat in princípio, et nunc, et sem - per, * et in sæcula sæ - - cu-ló - rum. A - men.

Repeat Antiphon.

http://ccwatershed.org

At the second Vespers.

(Ad Magnificat.)

Antiphon.

Tonus 8. G

Be - á - tam me dí - cent * o - mnes ge - ne - ra - ti - ó - nes,

qui - a an - cíl - lam hú - mi - lem re - spé - xit Dé - us. *T.P.* Al - le - lú - ia.

Magnificat.

1. Magní-fi - cat ánima mé-a Dóminum.
2. Et ex-sul - távit spí - ri - tus mé - us,* in Déo salu - - tá-ri mé - o.
3. Qui-a re - spéxit humilitátem an - cíl - læ sú - æ:* ecce enim ex hóc beá-tam me dícent ómnes gene-ra-ti - ó - nes.
4. Qui-a fé - cit míhi má - gna qui pótens est:* et sánctum nómen é - jus.
5. Et mi-se - ricórdia ejus a progénie in pro - gé - ni - es * timén - - - ti-bus é - um.
6. Fécit po - téntiam in brá - chi - o sú - o:* dispérsit supérbos ménte córdis sú - i.
7. De-pó-su - it po - - - tén - tes de sé - de,* et exal - - - távit húmi-les.
8. E-su-ri - éntes im - plé-vit bó - nis:* et dívites dimí - sit in - á - nes.
9. Suscépit Israel pú - e - rum sú - um:* recordátus misericór - di-æ sú - æ.
10. Sicut lo - cútus ést ad pá-tres nó - stros,* Abrahám et sémini e - jus in sæcu - la.
11. Glo-ri-a Pá - tri, et Fí - li - o,* et Spirí - - - tu - i Sán - cto.
12. Sicut é - rat in princípio, et núnc, et sém - per,* et in sæcula sæcu - lórum. A - men.

Repeat Antiphon.

http://ccwatershed.org

V. Dóminus vobiscum.

℟. Et cum spí - ri - tu tu - o.

Oremus.

℟. A-men.

(M.M. ♪ = 152)

℟. Be - - ne - di - cá - mus Dó - - - mi - no.

℟. De - - o gra - ti - as.

V. Fidélium animæ *etc.*

℟. A - men.

Pater noster in secret.

V. Dominus det *etc.*

℟. Et vi - tam æ - ter - nam. A - men.

http://ccwatershed.org

Alma Redemptoris Mater.

From Advent to the Purification.

(M.M. ♪=132)

Al - - - - ma* Redemptó-ris Má - ter

quae pér - vi - a cæ - li Pór - - ta má - nes,

Et stél - la má - ris, suc - cúr - re ca - dén - ti,

Súr - ge - re qui cú - rat, pó - pu - lo:

http://ccwatershed.org

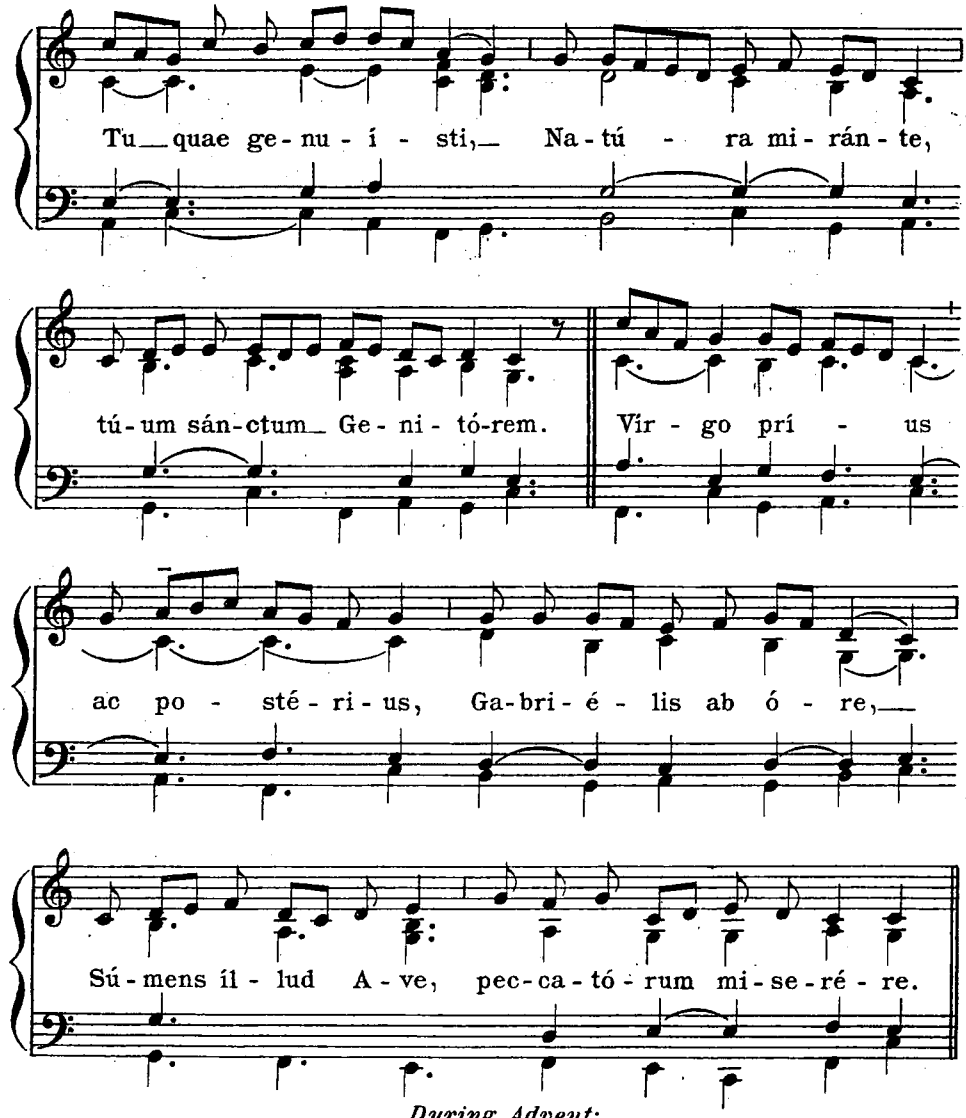

During Advent:

℣. Angelus Dómini nuntiávit Maríae.
℟. Et concepit de Spíritu Sáncto.

From Christmas to the Purification:

℣. Post pártum Virgo invioláta permansisti.
℟. Déi Génitrix intercéde pro nóbis.

J.F.&B. 2847-17½

http://ccwatershed.org

Ave Regína cælórum.

From the Purification to Maunday Thursday.

(M.M. ♪ = 132)

A - ve * Re-gí - na cæ - ló - rum,

A - ve Dó-mi-na An-ge-ló - rum:

Sál - ve rá - dix, sál-ve pór - ta,

Ex qua mún - do lux est ór - ta.

http://ccwatershed.org

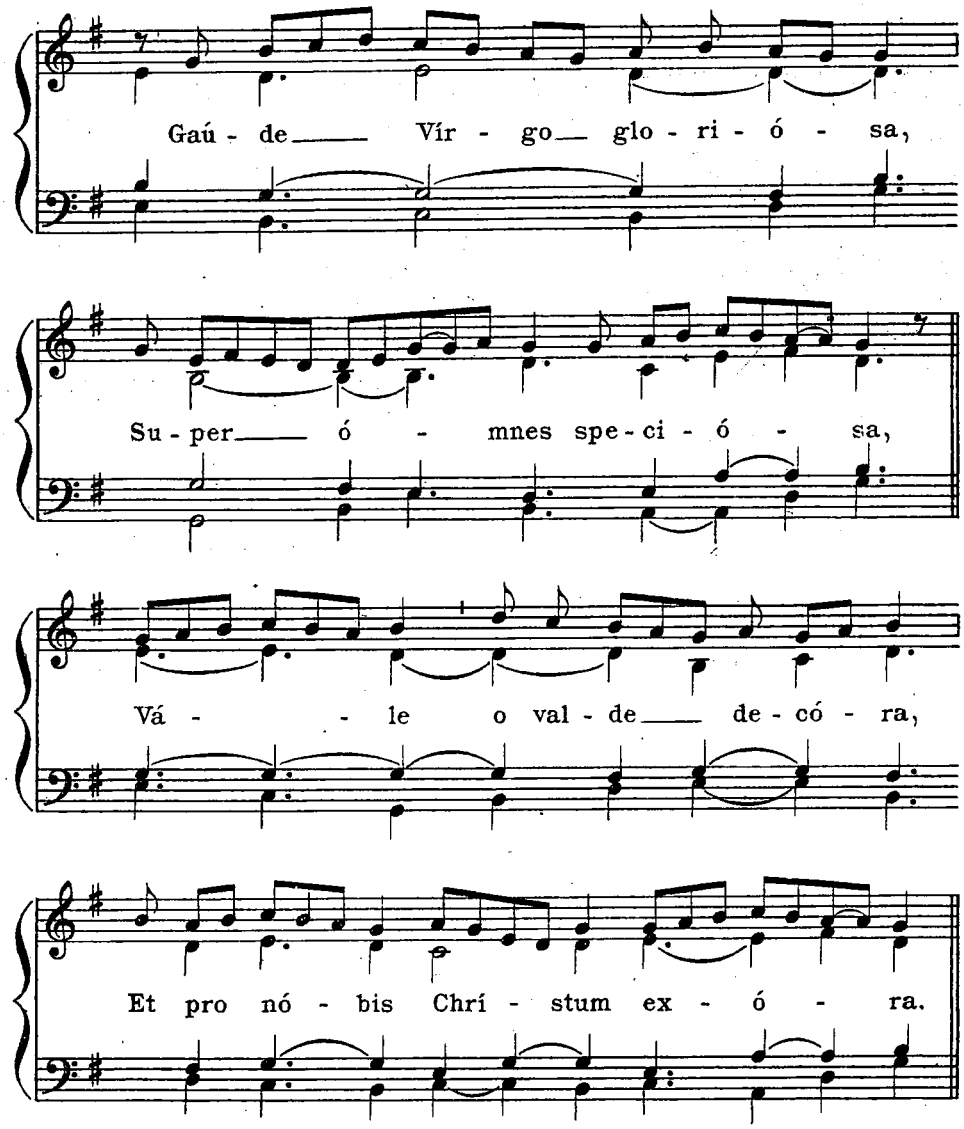

℣. Dignáre me laudáre te Virgo sacráta.
℟. Da míhi virtútem contra hóstes túos.

http://ccwatershed.org

Regina cæli.

In Paschal time.

(M.M. ♪ = 126)

Re-gí-na cáe-li * læ-tá - - - -re,

al-le-lú-ia: Qui-a quem me-ru-í-sti

por - - - -

- -tá-re, al-le- - -lú-ia.

http://ccwatershed.org

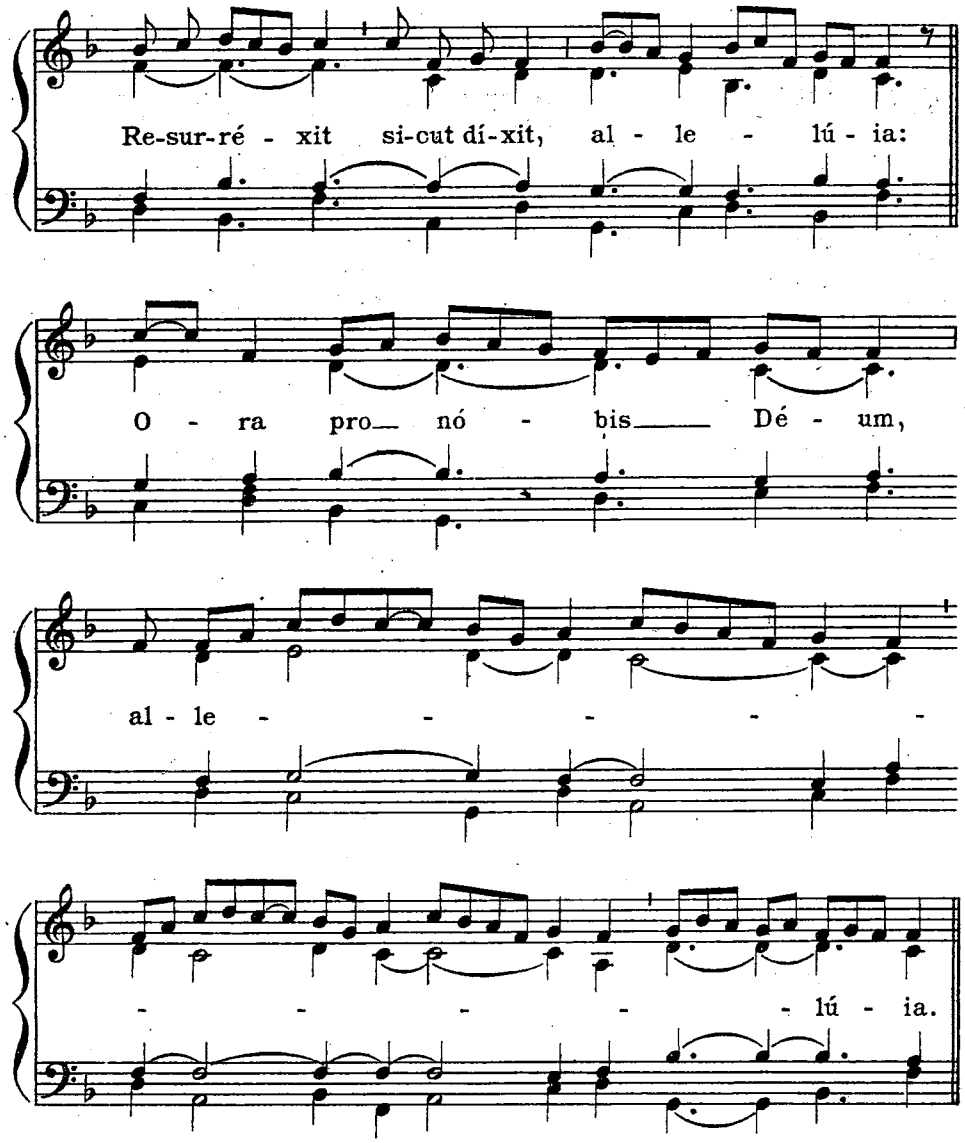

℣. Gáude et laetáre Vírgo María, allelúia.
℟. Quia surréxit Dóminus vére, allelúia.

http://ccwatershed.org

Salve Regína.

From the eve of Trinity Sunday to Advent.

(M.M. ♪ = 126)

Sál - - ve * Re - gí - - - na,

má - ter mi - se - ri - cór - di - æ, Ví - ta,

dul - cé - - do, et spes nó - stra sál - ve.

Ad te cla - má - mus éx - su - les, fí - li - i Hé - væ.

http://ccwatershed.org

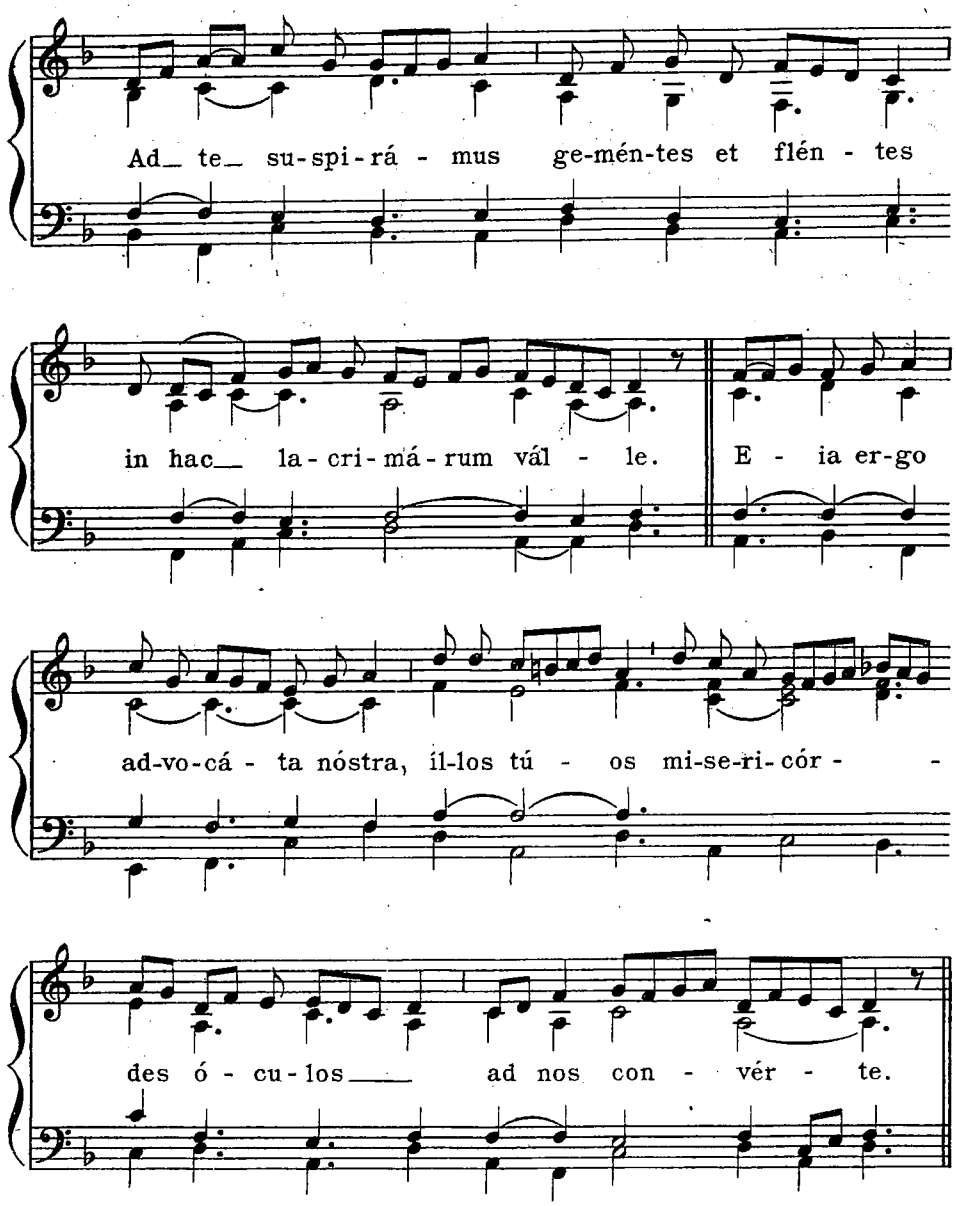

http://ccwatershed.org

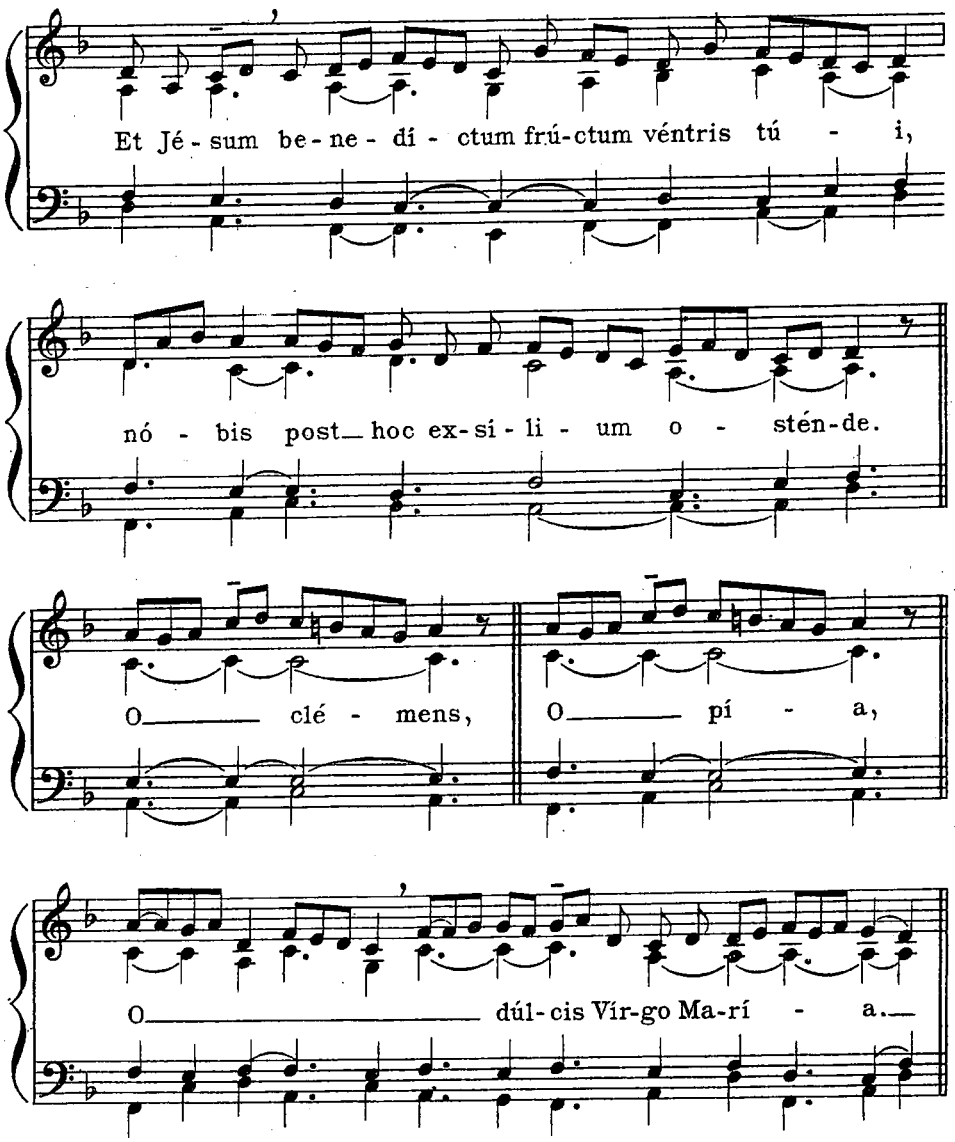

℣. Ora pro nóbis sáncta Déi Génitrix.
℟. Ut dígni efficiámur promissiónibus Christi.

J. F. & B. 2847-17½

http://ccwatershed.org

Sálve Regína.

Simplified version.

(M.M. ♪ = 112)

Sál - ve Re - gí - na,* má - ter mi - se - ri - cór - di - æ,

ví - ta, dul - cé - do, et spes nóstra sál - ve. Ad te cla - mámus

éx - su - les, fí - li - i Hé - væ. Ad te su - spi - rá - mus

gemén - tes et flén - tes in hac la - cri - má - rum vál - le.

http://ccwatershed.org

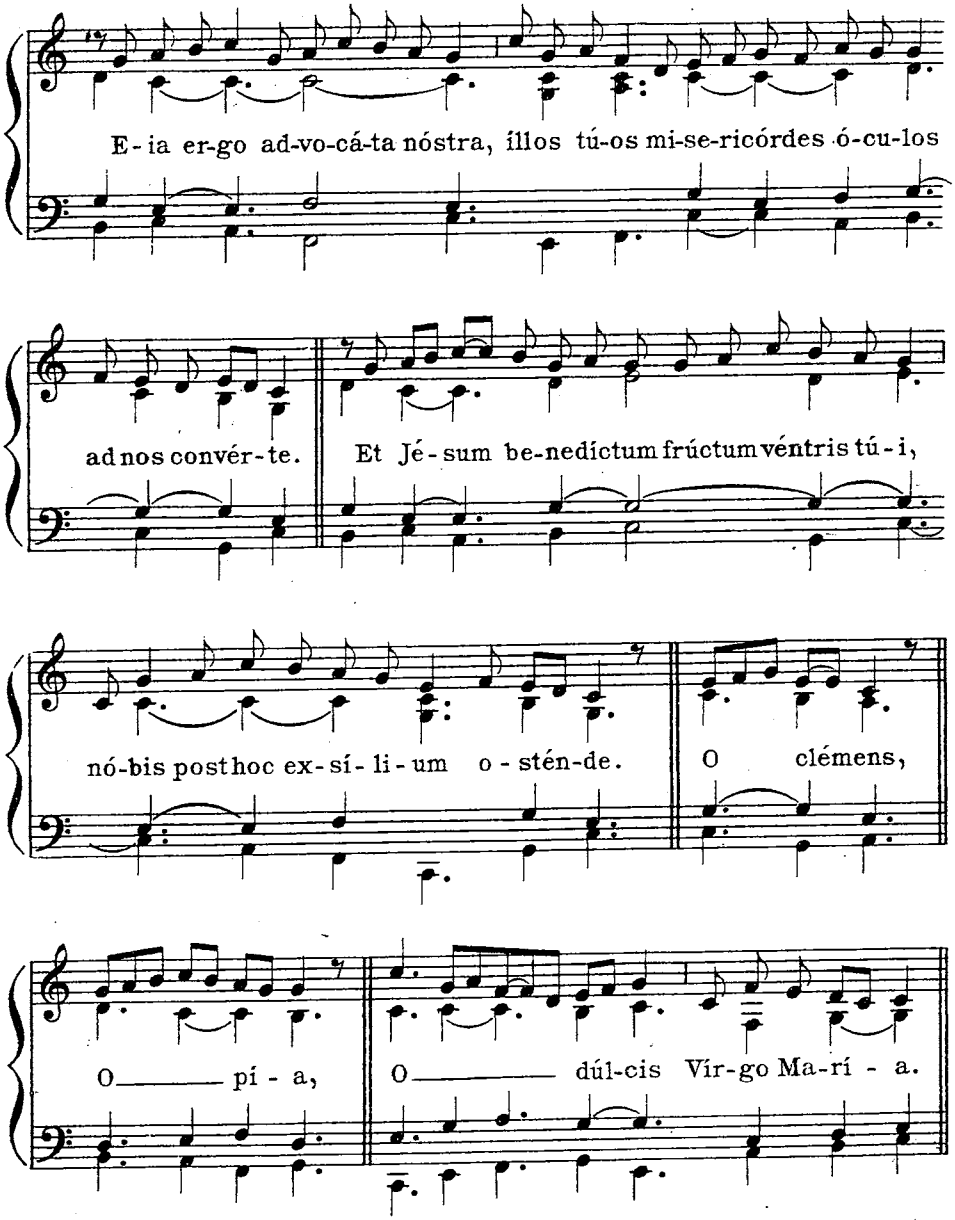

J. F. & B. 2847-17½

http://ccwater

Fischer's Edition, No. 2646

ELEMENTARY GRAMMAR

... OF ...

GREGORIAN CHANT

BY THE

REV. NORMAN HOLLY

J. FISCHER & BRO., New York

The Vincent Music Co., Ltd., London, W.

Copyright, 1905, by J. Fischer & Bro.
British Copyright Secured

68693