ORGANUM COMITANS

AD

KYRIALE

SEU

ORDINARIUM MISSÆ

UNACUM MISSA PRO DEFUNCTIS NECNON APPENDICE PRO GRATIARUM ACTIONE,

QUOD

JUXTA EDITIONEM VATICANAM

HARMONICE ORNAVIT

DR. **FR. X. MATHIAS,**

ORGANISTA ECCLESIÆ CATHEDRALIS ARGENTINENSIS.

EDITIO QUARTA.

CUM APPROBATIONE REV. ORDINARIATUS RATISBONENSIS.

RATISBONÆ ET ROMÆ

SUMPTIBUS FRIDERICI PUSTET

S. SEDIS APOSTOLICÆ ET S. RITUUM CONGREGATIONIS TYPOGRAPHI

NEO EBORACI ET CINCINNATI: APUD FR. PUSTET & CO.

MCMXIII.

Concordat quoad textum et melodias cum editione Vaticana, quamvis signa moderna adhibeantur.

Ratisbonæ, die 25. Octobris 1910.

Dr. Scheglmann,
Vic. Gen. Vices Gerens.

Zur Einführung.

Diese Orgelbegleitung, deren Grundsätze ich in der im gleichen Verlag erschienenen Broschüre „Die Choralbegleitung" ausführlich entwickelt habe, will vor allem einen leichtfließenden Choralvortrag gewährleisten. Es wurde darum durchweg in erster Linie darauf Bedacht genommen, daß sich im natürlichen Fluß der Harmonien der Fluß der Melodie möglichst getreu widerspiegelt. Dabei sollten die Grenzen der leichten Ausführbarkeit nicht überschritten werden.

Wer an dieser ausschließlich innerhalb der Choraltonleiter sich bewegenden Begleitung noch keinen Gefallen finden mag, dem bleibt es unbenommen, an den für ihn etwas fremdartig klingenden Stellen die gewünschten Erhöhungen anzubringen. Die Hauptsache ist und bleibt die Wahrung des Choralrhythmus. Damit dieser beim Vortrag der Begleitung recht klar und deutlich zum Ausdruck komme, ist es rätlich, erst dann an die Einübung der Begleitung heranzutreten, wenn man sich die Melodie in der hier vorliegenden rhythmischen Gestalt singend oder doch wenigstens auf einem Streichinstrument spielend vollkommen angeeignet hat. Nur so wird sich der Vortrag der Begleitung mit dem der Melodie aufs innigste verschmelzen.

Um möglichst allen Stimmlagen gerecht zu werden, bietet diese Begleitung eine Reihe von Nummern, namentlich die Antworten zum *Ite missa est* und *Benedicamus Domino,* in mehrfacher Transposition.

Wo rezitiert werden kann, stehen dem Organisten leicht ausführbare Kadenzen, mit Angabe des Rezitationstones (R), zu Gebote.

Introductory.

The chief object of this Accompaniment, the fundamental principles of which have been fully set forth in my brochure „Die Choralbegleitung" (Plain Chant Accompaniment), published by the same firm, is to ensure a smooth and flowing method of rendering Plain Chant. It was therefore of paramount importance that the harmonies should flow naturally as faithful reflections of the flowing melodies. At the same time care was taken to avoid anything that might tend to render the execution less easy.

Those who may not like this Accompaniment owing to its being *exclusively within the Gregorian scales* are free to make any alterations; they may deem proper in passages which to them may sound somewhat crude. The main thing is to preserve the rhythm of the Chant. Hence it is desirable that the Accompaniment should not be taken in hand until the Organist has thoroughly mastered the melody by singing or at least playing it on a stringed instrument, in accordance with the rhythmical form herein exhibited, so that the rhythm may be brought out clearly and distinctly when the Chants are rendered with the Accompaniment. Only thus can it be well blended with the voices.

To suit the compass of all voices, several numbers, particularly the responses to *Ite missa est* and *Benedicamus Domino,* are given in various transpositions.

Easy Cadences have also been placed at the Organist's disposal, with the indication of the recitation note (R), for use when portions of the text are recited only.

Avertissement de l'auteur.

On remarquera, d'un bout à l'autre de ce travail, que le dessin de l'harmonie est calqué, aussi fidèlement que possible, sur celui de la mélodie, tout en restant dans les limites d'une exécution sans difficultés.

Afin de mettre bien en relief le rythme de la mélodie, il serait recommandable de commencer par s'assimiler la phrase mélodique, dans sa forme rythmique, soit en la chantant, soit en l'exécutant sur un instrument à cordes. Ce n'est qu'après, que l'on devrait passer à l'accompagnement. L'ensemble gagnerait en homogénéité, la mélodie et l'accompagnement feraient corps.

Afin de nous mettre autant que possible au niveau de toutes les voix, nous avons transcrit en plusieurs tons, toute une série de numéros, principalement les *Ite missa est* et les *Benedicamus.*

Dans quelques églises on a l'habitude de réciter simplement certains textes. Des cadences d'une exécution facile, permettront aux organistes de soutenir ces récitatifs. On les trouvera marquées R (récitatif).

Introduzione.

Quest'accompagnamento d'organo, del quale ho dettagliatamente esposto i principii nel mio opuscolo „Die Choralbegleitung" stampato dal medesimo Editore, tende allo scopo di agevolare ed assicurare una scorrevole interpretazione del Canto Fermo. Egli è perciò che tenni principalmente conto che il corso della melodia rispecchiasse fedelissimamente l'andamento naturale dell'armonia, studiandomi in pari tempo di non eccedere i limiti d'una facile esecuzione. Chi non trovasse di suo gusto questo accompagnamento esclusivamente diatonico, potrà senza scrupolo introdurre delle alterazioni cromatiche nei passi che gli suonassero più duri. Abbia cura però di conservare il ritmo nell'accompagnamento. Affinchè tale ritmo risulti dall'accompagnamento chiaro e netto, si consiglia di studiare profondamente la melodia nella presente forma ritmica cantandola o almeno suonandola con uno strumento a corda prima di cominciare l'esercizio dell'accompagnamento. Solamente così si potranno intimamente fondere l'accompagnamento colla melodia. Per maggior comodità, per la diversa estensione delle voci, questo accompagnamento fornisce una serie di numeri in diverse tonalità per le varie risposte come per es. per l'*Ite missa est* e *Benedicamus Domino.*

Nel caso che si reciti (invece di cantare) vi sono per l'Organista delle facili cadenze con l'indicazione della tonalità del recitativo medesimo.

Straßburg, Dezember 1905.

Dr. **Fr. X. Mathias.**

CREDO III – BLZ. 85*
OVERLIJDEN – BLZ. 138*
TE DEUM – BLZ. 154*
VENI CREATOR 163*

INDEX.

Asperges me . . . . . *pag.* 3
Vidi aquam a) 4
" " b) 5
Asperges me 7
Asperges me 7
I. **Tempore Paschali,** Kyrie, Gloria . 8
" " Sanctus, Agnus . 10
II. **In Festis Solemnibus. 1.** Kyrie . . 10
" " " Gloria . . 11
" " " Sanctus, Agnus 13
III. **In Festis Solemnibus. 2.** Kyrie . . 14
" " " Gloria a) . 15
" " " Gloria b) . 17
" " " Sanctus, Agnus a) 19
" " " Agnus b) 20
IV. **In Festis Duplicibus. 1.** Kyrie . . 20
" " " Gloria a) . 21
" " " Gloria b) . 23
" " " Sanctus a) . 25
" " " Sanctus b) Agnus 26
V. **In Festis Duplicibus. 2.** Kyrie, Gloria . 27
" " " Sanctus a) . 29
" " " Sanctus b) . 30
" " " Agnus . . 31
VI. **In Festis Duplicibus. 3.** Kyrie . . 32
" " " Gloria . . 33
" " " Sanctus . 34
" " " Agnus . . 35
VII. **In Festis Duplicibus. 4.** Kyrie, Gloria . 36
" " " Sanctus, Agnus 38
VIII. **In Festis Duplicibus. 5.** Kyrie . . 39
" " " Gloria . . 40
" " " Sanctus a) et b) 42
" " " Agnus . . 43
IX. **In Festis B. Mariæ V. 1.** Kyrie . . 44
" " " " " Gloria . . 45
" " " " " Sanctus a) . 46
" " " " " Sanctus b) . 47
" " " " " Agnus a) et b) 48
X. **In Festis B. Mariæ V. 2.** Kyrie . . 49
" " " " " Gloria a) . 50
" " " " " Gloria b) . 52
" " " " " Sanctus . 53
" " " " " Agnus . 54
XI. **In Dominicis infra annum.** Kyrie . 54
" " " " Gloria . 55
" " " " Sanctus . 56
" " " " Agnus . 57
XII. **In Festis Semiduplicibus. 1.** Kyrie, Gloria 58
" " " Sanctus, Agnus 60
XIII. **In Festis Semiduplicibus. 2.** Kyrie, Gloria 61
" " " Sanctus, Agnus 63
XIV. **Infra Octavas,** quæ non sunt de B. Maria V. Kyrie, Gloria . . . 64
Sanctus, Agnus . . . 66
XV. **In Festis Simplicibus.** Kyrie a) . *pag.* 67
" " " Kyrie b), Gloria 68
" " " Sanctus, Agnus 70
XVI. **In Feriis per annum.** Kyrie, Sanctus, Agnus . . 71
XVII. **In Domin. Adventus et Quadrag.** Kyrie. 72
" " " Kyrie, Sanctus a) 73
" " " Sanctus b) Agnus a) 74
" " " " " Agnus b) 75
XVIII. **In Feriis Adventus et Quadragesimæ.** In Vigiliis, Feriis IV Temporum et in Missa Rogationum. Kyrie . . 75
Sanctus, Agnus . 76
Credo I 76
" II a) 79
" II b) 82
" III a) 85
" III b) 88
" IV a) 90
" IV b) 93
Cantus ad libitum. Kyrie I . . . 96
" " II . . . 98
" " III . . . 99
" " IV . . . 100
" " V . . . 102
" " VI . . . 104
" " VII . . . 105
" " VIII . . . 106
" " IX et X . . 107
" " XI . . . 108
" Gloria I, II, III . 108—112
" Sanctus I . . . 114
" Sanctus II et III . . 115
" Agnus I et II . . 116
Missa pro Defunctis 117
Toni Communes Missæ 140
Appendix: Pro Gratiarum Actione (Te Deum etc.) 145

Ad **Ite Missa est** vel **Benedicamus Domino.**
Deo gratias I Tempore Paschali . . 1*
" " II et III In Festis Solemnibus . 2*
" " IV In Festis Duplicibus. 1 . . 3*
" " V et VI In Festis Duplicibus. 2 et 3 4*
" " VII et VIII In Festis Duplic. 4 et 5 5*
" " IX et X In Festis B. Mariæ V. . 6*
" " XI In Dominicis infra annum . 6*
" " XII In Festis Semiduplicibus. 1 . 6*
" " XIII In Festis Semiduplicibus. 2 . 7*
" " XIV Infra Octavas, quæ non sunt de B. Maria Virgine . . 7*
" " XV In Festis Simplicibus . . 7*
" " XVI et XVIII In Feriis per annum, Adv. et Quadrag., in Vigil., Fer. IV Temp. et in Missa Rogat. . 7*
" " XVII In Dominicis Adventus et Quadragesimæ . . 8*

Asperges me.

VII.

A - spér - ges me * Dó - mi - ne, hys-só - po, et mun-dá - bor la - vá - bis me,

et su - per ni - vem de - al - bá - bor. *Ps. 50.* Mi - se - ré - re me - i. De - us, *

se - cún-dum magnam mi-se-ri - cór - di - am tu - am. Gló - ri - a Pa-tri, et Fí - li - o,

et Spi - rí - tu - i San - cto: * Sic - ut e - rat in prin-cí - pi - o, et nunc, et sem - per,

et in sæ - cu - la sæ - cu - ló - rum. A - men. ℟. *rit.* - - -

Repet. Ant. Aspérges me.

In Dominica de Passione et in Dominica Palmarum non dicitur Glória Patri, *sed post Psalmum* Miserére *repetitur immediate Antiphona* Aspérges me.

Verlag von Friedrich Pustet in Regensburg. F. P. 1190

Vidi aquam.

a)

VIII.

Vi - di a - quam * e - gre - di - en - tem de tem - - plo,

a lá - te - re dex - tro, ál - le - - lú - - ja: et o - mnes

ad quos per - vé - nit a - qua i - sta, sal - - vi fa - cti sunt

et di - cent, al - le - lu - ja, al - le - - lu - ja. *Ps. 117.* Confi - té - mini Dómi - no

quó - ni - am bo - nus: * quo - ni - am in sæ - cu - lum mi - se - ri - cor - di - a e - jus.

Glo - ri - a Pa - tri et Fi - li - o, et Spi - rí - tu - i San - cto. * Sic - ut e - rat in princí - pi - o,

et nunc, et sem - per, et in sæ - cu - la sæ - cu - ló - rum. A - men.

Repet. Ant. Vidi aquam.

℟.

b)

VIII. Vi - di a - quam * e - gre - di - én - tem de tem - plo, a lá - te-

re dex - - tro, al - le - - lú - - ja: et o - mnes, ad quos per - vé - nit

a - - qua i - sta, sal - - vi fa - - cti sunt,

et di - - cent, al - le - lú - ja, al - - le - - lú - - ja. *Ps. 117.*

Con - fi - té - mi - ni Dó - mi - no quó - ni - am bo - nus: * quó - ni - am in

sæ - cu - lum mi - se - ri - cór - di - a e - jus. Gló - ri - a Pa - tri, et

Fí - li - o, et Spi - rí - tu - i San - cto. * Sic - ut e - rat in prin - cí - pi - o,

et nunc, et sem - per, et in sæ - cu - la sæ - cu - ló - rum. A - men.

Repet. Ant. Vidi aquam.

℟.

℣. Osténde nobis, Dómine, misericórdiam tuam. *(Tempore Paschali, additur:* Allelúja.) ℟. Et salutáre tuum da nobis. *(Temp. Pasch.* Allelúja.)

℣. Dómine exaúdi oratiónem meam. ℟. Et clamor meus ad te véniat.

℣. Dóminus vobíscum. ℟. Et cum spíritu tuo.

Orémus. *Oratio.*

Exaúdi nos, Dómine sancte, Pater omnípotens, ætérne Deus: et míttere dignéris sanctum Angelum tuum de cœlis; qui custódiat, fóveat, prótegat, vísitet, atque defendat omnes habitántes in hoc habitáculo. Per Christum Dóminum nostrum. ℟. Amen.

Alii Cantus ad libitum.

VII. A - spér - ges me, ∗ Do - mi - ne, hys - só - po, et mun-dá - bor:

la - vá - bis me, et su - per ni - vem de - al - bá - bor. *Ps.* Miserére, *ut supra P. 3.*

IV. A - spér - ges me, ∗ Dó-mi - ne, hys - só - po, et mun - dá - bor: la - vá - bis me,

et su - per ni - vem de - al - bá-bor. *Ps. 50.* Mi-se - ré-re me-i De-us, ∗ secúndum magnam mi-se-ri-

cór-di-am tu - am. Gló-ri - a Patri, et Fí-li - o, et Spi-rí-tu-i San-cto. ∗ Sic-ut e-rat in princi-pi o.

et nunc et semper, et in sæ-cu-la sæ-cu-ló-rum. A - men. ℟.

Repet. Ant. Aspérges me.

I. Tempore Paschali.

VIII.

Ký - ri - e * e - lé - i - son. *iij.* Chri - ste e - lé - i - son. *iij.*

Ký - ri - e e - lé - i - son. *ij.* Ký - ri - e e - lé - i - son.

℟.

IV.

Gló - ri - a in ex - cél - sis De - o. Et in ter - ra pax ho - mí - ni - bus

bo - næ vo - lun - tá - tis. Lau - dámus te. Be - ne - dí - ci - mus te. Ad - o - rá - mus te.

Glo - ri - fi - cá - mus te. Grá - ti - as á - gi - mus ti - bi propter magnam gló - ri - am tu - am.

onder boven

Dó - mi-ne De-us, Rex cœ - lé-stis, De - us Pa-ter o - mní - po-tens. Dó-mi - ne Fí-li u-

onder

ni - gé-ni-te Je - su Christe. Dó - mi-ne Deus, A - gnus De-i, Fí - li - us Patris.

boven onder

Qui tol-lis pec-cá-ta mun-di, mi-se - ré-re nobis. Qui tol-lis pec-cá-ta mundi, sú-sci-pe depre-

boven

ca-ti - ó-nem nostram. Qui se - des ad déx - te-ram Patris, mi-se - ré-re no-bis.

onder boven onder

Quó-ni - am tu so-lus sanctus. Tu so-lus Dó - mi-nus. Tu so-lus Al - tíssimus, Je - su Christe.

boven onder

Cum San-cto Spí-ri - tu, in gló - ri - a De - i, Patris. A - - - men.

IV.

San-ctus, * San - ctus, Sanctus Dó-mi-nus De-us Sá - ba - oth. Ple - ni sunt

cœ - li et ter-ra gló - - ri - a tu - a. Ho-san - na in ex - cel-sis.

Be - ne - dí - ctus qui ve-nit in no - mi-ne Dó - mi - ni. Ho - - sán-na in ex - cél - sis.

IV.

A - gnus De-i, * qui tol-lis peccá - ta mun - di: mi-se - ré - - re no - bis.
do-na no - - bis pa - cem.

II. In Festis Solemnibus 1.

III.

Ky - ri - e * e - lé - i - son. *iij.*

Chri - ste e - lé - i - son. *iij.*

Ký - ri - e e - lé - i - son. ij

Ky - ri - e * ** e - lé - i - son.

℟.

I. Glo - ri - a in ex-cél-sis De - o. Et in ter-ra pax ho - mí - ni - bus bo - næ vo - lun - tá - tis.

Lau-dá-mus te. Be-ne-dí-ci-mus te. Ad-o - rá - mus te. Glo-ri - fi - cá - mus te.

Grá - ti - as á - gi - mus ti - bi propter ma - gnam gló - ri - am tu - am.

Domi-ne De-us, Rex cœ-lé-stis, De-us Pa-ter o-mní-po-tens. Dó-mi-ne Fì-li u-ni-

gé-ni-te Je-su Chri-ste. Dó-mi-ne De-us, A-gnus De-i Fí-li-us Pa-tris.

Qui tol-lis pec-cá-ta mun-di mi-se-ré-re no-bis. Qui tol-lis peccá-ta mun-di,

sú-sci-pe de-pre-ca-ti-ó-nem no-stram. Qui se-des ad dex-te-ram Pa-tris, mi-se-ré-re no-bis.

Quó-ni-am tu so-lus san-ctus. Tu solus Dó-mi-nus. Tu solus Al-tís-si-mus, Je-su Chri-ste.

Cum Sancto Spí-ri-tu, in gló-ri-a De-i Pa-tris. A-men.

I. San - - ctus, * San - - ctus, San - - ctus

Dó - mi - nus De us Sá - ba - oth. Ple - ni sunt cœ - li et ter - ra

gló - ri - a tu - a. Ho - sán - na in ex - cél - sis. Be - ne - dí -

ctus qui ve - nit in nó - mi - ne Dó - mi - ni. Ho - sán - na in ex - cél - sis.

I. A - gnus De - i, * qui tol - - lis pec - cá - ta

mun - di: mi - se - ré - - re no - - - bis. A - gnus De - i, *

qui tol - lis pec - cá - ta mun - - di: mi - se - re -

re no - - bis. A - gnus De - i * qui tol - -

lis pec - cá - ta mun - di: do - na no - bis pa - - cem.

III. In Festis Solemnibus 2.

IV.

Ký - ri - e * e - lé - i - son. Ký - ri - e

e - lé - i - son. Ký - ri - e e - lé - i - son.

Chri - ste e - lé - i - son. Chri - ste

e - lé - i - son. Chri - ste e - lé - i - son.

Ký - ri - e e - lé - i - son. Ký - ri - e

e - lé - i - son. Ký - ri - e *

** e - lé - i - son.

℟.

VIII. a) Gló - ri - a in ex - cél - sis De - o. Et in ter - ra pax ho - mí - ni - bus

bo - næ vo - lun - tá - tis. Lau - dá - mus te. Be - ne - di - ci - mus te.

Ad - o - rá - mus te. Glo - ri - fi - cá - mus te. Grá - ti - as á - gi - mus ti - bi

pro - pter ma - gnam gló - ri - am tu - am. Dó - mi - ne De - us, Rex cœ - lé - stis, De - us Pa -

ter o - mní - po - tens. Dó - mi - ne Fi - li u - ni - gé - ni - te Je - su Chri - ste.

Dó - mi - ne De - us, A - gnus De - i, Fí - li - us Pa - tris. Qui tol - lis pec - cá - ta mun - di,

mi - se - ré - re no - bis. Qui tol - lis pec - cá - ta mun - di, sú - sci - pe de - pre - ca - ti - ó - nem nostram.

Qui se - des ad dex-te-ram Pa - tris, mi - se - ré - re no - bis. Quó-ni-am tu solus sanctus.

Tu so-lus Dó-mi-nus. Tu so-lus Al-tís-si - mus, Je - su Chri - ste.

Cum San-cto Spi - ri - tu, in gló - ri - a De - i Pa - tris. A - men.

b)

VIII.

Gló - ri - a in ex-cél-sis De - o. Et in ter-ra pax ho - mí-ni-bus bo næ vo - lun-tá - tis.

Lau - dá - mus te. Be - ne - dí - ci - mus te. Ad - o - rá - mus te.

Glo-ri - fi - cá - mus te. Grá - ti - as a - gi-mus ti - bi pro-pter ma - gnam gló - ri-am tu - am.

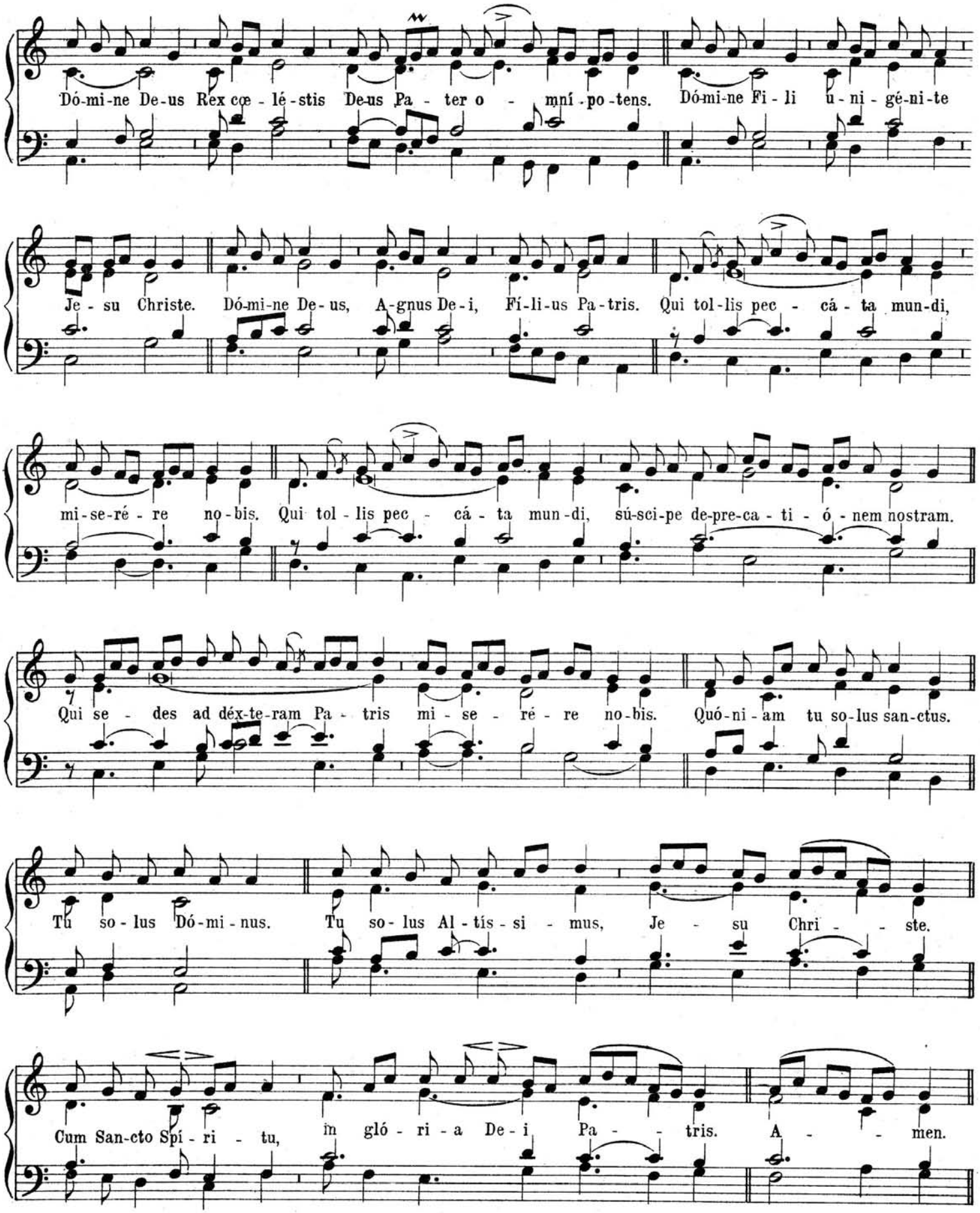
Dó-mi-ne De-us Rex cœ - lé - stis De-us Pa - ter o - mní - po - tens. Dómi-ne Fi - li u - ni - gé-ni-te
Je - su Christe. Dó-mi-ne De-us, A-gnus De-i, Fí-li-us Pa-tris. Qui tol-lis pec - cá - ta mun-di,
mi-se-ré - re no-bis. Qui tol - lis pec - cá - ta mun-di, sú-sci-pe de-pre-ca - ti - ó - nem nostram.
Qui se - des ad déx-te-ram Pa - tris mi - se - ré - re no-bis. Quó-ni-am tu so-lus san-ctus.
Tu so - lus Dó-mi - nus. Tu so - lus Al - tís - si - mus, Je - su Chri - - ste.
Cum San-cto Spí - ri - tu, in gló - ri - a De - i Pa - - tris. A - - men.

IV.

San - - ctus,* San-ctus, San - - ctus Dó - mi - nus De - us Sa - ba - oth.

Ple-ni sunt cœ - li et ter-ra gló - - ri - a tu - a. Ho - - sán - na in ex - cél - sis.

Be-ne - dí-ctus qui ve-nit in nó-mi-ne Dó - mi - ni. Ho - - sán - na in ex - cél - sis.

a)

IV.

A - gnus De - i * qui tol - - lis pec - cá - - ta mun - - di:

mi - se - ré - re no - bis. A - gnus De - i * qui tol - - - lis

pec - cá - - ta mun - - di: mi - se - ré - re no - bis. A - gnus De - i *

qui tol - - lis pec - cá - - ta mun - - di: do - na no - bis pa - cem.

b)

IV. A - - gnus De - i * qui tol - - - lis pec - cá - - ta

mun - - di: mi - se - ré - re no - bis. A - gnus De - i * qui tol - - lis

pec - cá - - ta mun - - di: mi - se - ré - re no - bis. A - gnus De - i *

qui tol - - lis pec - cá - - ta mun - - di: do - na no - bis pa - cem.

Ite missa est, *vel* Benedicámus Dómino, *ut in fine Missæ præcedentis, secundum communiorem usum.*

IV. In Festis Duplicibus 1.

I. Ký - ri - e * e - - - lé - i - son. *iij.*

3x. 2x.

Chri - ste e - le-í-son.*iij.* Ký - ri - e e - le-í-son.*ij.*

Ký - ri - e * ** e - le - í - son.

℟.

a)

IV. Gló - ri - a in ex-cél-sis De - o. Et in ter - ra pax ho - mí - ni - bus

bo-næ vo-lun-tá-tis. Lau-dá-mus te. Be-ne-di-ci-mus te. Ad-o - rá - mus te.

Glo - ri - fi - cá - mus te. Grá - ti - as á - gi - mus ti - bi

pro-pter ma-gnam gló-ri-am tu-am. Dó-mi-ne De-us, Rex cœ-lé-stis,

De-us Pa-ter o-mní-po-tens. Dó-mi-ne Fi-li u-ni-gé-ni-te,

Je-su Chri-ste. Dó-mi-ne De-us A-gnus De-i Fí-li-us

Pa-tris. Qui tol-lis pec-cá-ta mun-di: mi-se-ré-re no-bis.

Qui tol-lis pec-cá-ta mun-di, sú-sci-pe de-pre-ca-ti-ó-nem no-stram.

Qui se-des ad dex-te-ram Pa-tris, mi-se-ré-re no-bis. Quó-ni-am tu

so - lus san - ctus. Tu so - lus Dó - mi - nus. Tu so - lus Al - tís - si - mus,

Je - su Chri - - - ste. Cum San - cto Spi - - ri - tu

in gló - ri - a De - i Pa - - tris. A - - - - men.

b)

IV. Gló - ri - a in ex - cél - sis De - o. Et in ter - ra pax ho - mí - ni - bus

bo - næ vo - lun - tá - tis. Lau - dá - mus te. Be - ne - dí - ci - mus te. Ad - o - rá - mus te.

Glo - ri - fi - cá - mus te. Grá - ti - as á - gi - mus ti - bi

pro-pter ma-gnam gló-ri-am tu-am. Dó-mi-ne De-us Rex cœ-lé-stis,

De-us Pa-ter o-mní-po-tens. Dó-mi-ne Fi-li u-ni-gé-ni-te

Je-su Chri-ste. Dó-mi-ne De-us A-gnus De-i Fí-li-us Pa-tris.

Qui tol-lis pec-cá-ta mun-di, mi-se-ré-re no-bis. Qui tol-lis pec-cá-ta mun-di

sú-sci-pe de-pre-ca-ti-ó-nem no-stram. Qui se-des ad dex-te-ram Pa-tris,

mi-se-ré-re no-bis. Quó-ni-am tu so-lus san-ctus. Tu so-lus Dó-mi-nus.

Tu so - lus Al - tís - si - mus Je - - su Chri - - - ste. Cum San - cto

Spí - - ri - tu in gló - ri - a De - i Pa - - tris. A - - - men.

a)

VIII.

San - - ctus,* San - ctus, San - - ctus Dó - mi - nus De - us

Sá - ba - oth. Ple - ni sunt cœ - li et ter - ra gló - ri - a tu - a. Ho - sán - na

in ex - cél - - sis. Be - ne - di - ctus qui ve - nit in nó - mi - ne

Dó - - mi - ne Ho - - sán - na in ex - cél - - sis.

b)

VIII.

San - - ctus, * San - - ctus, San - - ctus Dó - mi - nus De - us

Sá - ba - oth. Ple - ni sunt cœ - li et ter - ra gló - ri - a tu - a. Ho - sán - na

in ex - - cél - - sis. Be - ne - dí - ctus qui ve - nit in nó - mi - ne

Dó - - mi - ni. Ho - - sán - na in ex - cél - - - sis.

VI.

A - gnus De - i * qui tol - lis pec - cá - ta mun - di mi - se - ré - re no - bis.

A - gnus De - i * qui tol - lis pec - cá - ta mun - di: mi - se - ré - re no - bis.

A - gnus De - - i * qui tol - lis pec - ca - ta mun - di do - na no - bis pa - cem.

V. In Festis Duplicibus. 2.

VIII. Ky - ri - e * e - - - - le - i - son. *iij.* Chri - - ste

e - - - le - i - son. *iij.* Ky - ri - e * e - - - - lé - i - son. *iij.*

℟.

VIII. Gló - ri - a in ex - cél - sis De - o. Et in ter - ra pax ho - - mí - ni - bus

bo - næ vo - lun - tá - tis. Lau - dá - mus te. Be - ne - dí - ci - mus te. Ad - o - rá - mus te.

Glo-ri-fi-cá-mus te. Grá-ti-as á-gi-mus tí-bi pro-pter ma-gnam

gló-ri-am tu-am. Dó-mi-ne De-us, Rex cœ-lé-stis,

De-us Pa-ter o-mni-po-tens. Dó-mi-ne Fi-li u-ni-gé-ni-te,

Je-su Chri-ste. Dó-mi-ne De-us. A-gnus De-i, Fí-li-us Pa-tris.

Qui tól-lis pec-cá-ta mun-di, mi-se-ré-re no-bis.

Qui tol-lis pec-cá-ta mun-di, su-sci-pe de-pre-ca-ti-ó-nem no-stram.

Qui se - des ad dex - te-ram Pa-tris, mi-se - ré - re no-bis.

Quó - ni - am tu so - lus san-ctus. Tu so - lus Dó - mi - nus

Tu so - lus Al - tis - si - mus Je - su Chri - ste. Cum San - cto Spí - ri - tu

in gló - ri - a De - i Pa - tris. A - men

a)

San - ctus, * San - ctus, San - ctus Do-mi-nus De-us

Sa - ba - oth. Ple-ni sunt cœ-li et ter - ra glo - ri - a tu - a.

Ho - - - san - na in ex - cel - - sis. Be - ne - di - ctus qui ve - nit

in no - mi - ne Do - mi - ni Ho - - san - na in ex - cel - - sis.

b)

IV. San - - - ctus,* San - - ctus, San - - - ctus Do - mi - nus De - us

Sa - ba - oth. Ple - ni sunt cœ - li et ter - ra glo - ri - a tu - - a.

Ho - - - san - na in ex - cél - - sis. Be - ne - dí - ctus qui ve - nit

in nó - mi - ne Dó - mi - ni Ho - - - san - na in ex - cél - - sis.

IV.

A - - - - - gnus De - - i * qui tol - - - - lis

pec - cá - - ta mun - - di: mi - se - ré - - - re no - - - bis.

A - - - - - gnus De - i, * qui tol - - - lis pec - cá - - ta

mun - - - di: mi - se - ré - - - - re no - - - bis.

A - - - - - gnus De - i, * qui tol - - - lis pec - cá - - ta

mun - - - di: do - na no - - bis pa - - - - cem.

VI. In Festis Duplicibus. 3.

VII.

Ky - ri - e * e - - - lé - i - son. Ky - ri - e

e - - - lé - i - son. Ky - ri - e e - - - lé - i - son.

Chri - ste e - - - lé - i - son. Chri - ste e - - - lé - i - son.

Chri - ste e - - - lé - i - son. Ky - ri - e e - lé - i - son.

Ký - - ri - e e - - - lé - i - son. Ký - ri - e *

** e - - - lé - i - son.

℟.

VIII. Glo - ri - a in ex - cél - sis De - o Et in ter - ra pax ho - mi - ni - bus bo - næ vo-

lun - tá - tis. Lau - dá - mus te. Be - ne - dí - ci - mus te. Ad - o - rá - mus te. Glo - ri - fi - cá - mus

te. Grá - ti - as a - gi - mus ti - bi pro - pter ma - gnam gló - ri - am tu - am.

Dó - mi - ne De - us, Rex cœ - lé - stis, De - us Pa - ter o - mní - po - tens. Dó - mi - ne Fi-

li u - ni - gé - ni - te Je - su Chri - ste. Dó - mi - ne De - us, A - gnus De - i, Fí - li - us Pa - tris.

Qui tol - lis pec - cá - ta mun - di mi - se - ré - re no - bis. Qui tol - - lis

pec - cá - ta mun - di sú - sci - pe de - pre - ca - ti - ó - nem no - stram.

Qui se - - des ad déx - te - ram Pa - tris mi - se - ré - re no - bis.

Quó - ni - am tu so - lus san - ctus. Tu so - lus Dó - mi - nus. Tu so - lus Al - tís - si - mus, Je - su Christe.

Cum San - cto Spi - ri - tu in glo - ri - a De - i Pa - tris. A - - - - men.

III. San - ctus, * San - ctus, Sanctus Dó - mi - nus De - us Sá - ba - oth. Ple - ni sunt cœ - li et ter - ra

glo-ri - a tu - a. Ho - sán-na in ex - cél - sis. Be-ne - dí-ctus qui ve - nit

in nó - mi-ne Dó-mi - ni. Ho - - sán-na in ex - cél - - sis.

VIII. A - gnus De - i * qui tol - - lis pec - cá - ta mun - di:

mi-se - ré - re no-bis. A - gnus De - i * qui tol - - lis pec -

cá - ta mun - di mi-se - ré - re no-bis. A - gnus De - i *

qui tol - - lis pec - cá - ta mun - di do-na no - bis pa-cem.

VII. In Festis Duplicibus. 4.

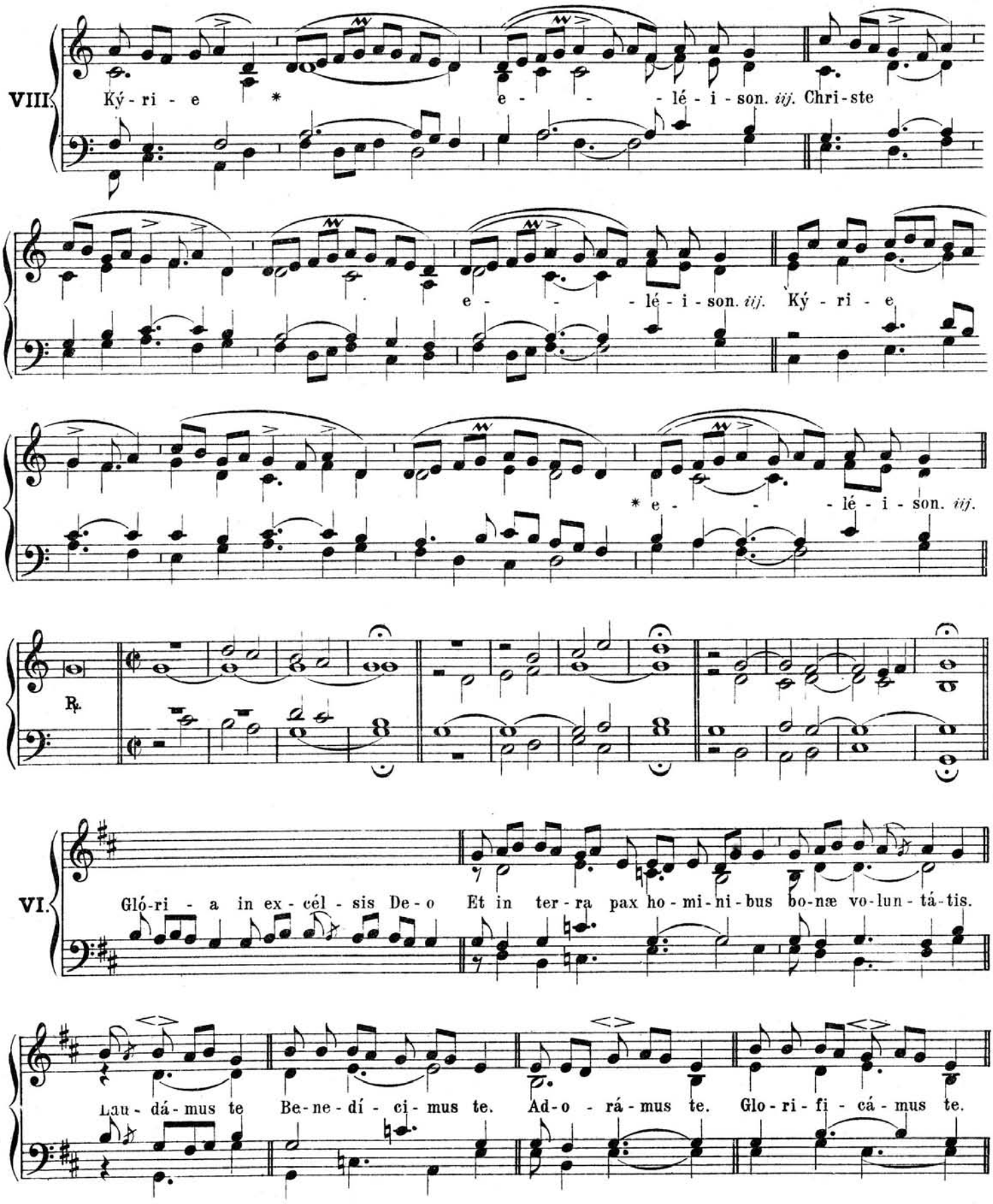

Grá-ti - as á - gí-mus ti - bi pro-pter magnam gló-ri - am tu - am. Dó - mi - ne De-us Rex cœ - lé - stis

De - us Pa - ter o - mní-po-tens. Dó - mi-ne Fi-li u - ni - gé-ni - te Je-su Chri-ste. Dó-mi-ne De - us

A - gnus De - i, Fí - li - us Pa - tris. Qui tol - lis pec-cá-ta mun - di mi - se - ré - re no - bis.

Qui tol-lis pec-cá-ta mun - di sú - sci - pe de-pre-ca-ti - ó-nem no-stram. Qui se-des ad dex-te-ram Pa-tris

mi-se - ré - re no - bis. Quó-ni - am tu so-lus san-ctus. Tu so-lus Dó-mi-nus. Tu so-lus Al-tís - si-mus,

Je-su Chri - ste. Cum San - cto Spi - ri - tu in gló-ri - a De - i Pa - tris. A - men.

VIII.

San - - ctus, * San - - - ctus, San - - - - ctus

Dó - mi - nus De - us Sa - - - ba - oth. Ple - ni sunt cœ - li et

ter - - - ra gló - ri - a tu - a. Ho - - sán - na in ex -

cel - - - sis. Be - ne - dí - ctus qui ve - - - nit

in nó - mi - ne Dó - mi - ni. Ho - sán - na in ex - cél - - - sis.

VIII.

A - gnus De - i qui tol - lis pec - cá - ta mun - di: mi - se - ré - - re no - bis.

A - gnus De - i, * qui tol - lis pec - cá - ta mun-di: mi-se-ré - - re no - bis.

A - gnus De - - i, * qui tol - lis pec-cá - ta mun - di: do-na no - bis pa - cem.

VIII. In Festis Duplicibus. 5.

V. Ký - ri - e * e - lé-i-son. *iij.* Chri-ste

e - - lé - i - son. *iij.* Ký - ri - e e - - lé - i - son. *ij.*

Ký - ri - e * ** e - - - lé - i - son.

℟.

V. Gló-ri-a in ex-cél-sis De-o. Et in ter-ra pax ho-mí-ni-bus bo-næ vo-lun-tá-tis.

Lau-dá-mus te. Be-ne-dí-ci-mus te. Ad-o-rá-mus te. Glo-ri-fi-cá-mus te.

Grá-ti-as á-gi-mus ti-bi pro-pter magnam gló-ri-am tu-am. Dó-mi-ne De-us, Rex cœ-lé-stis,

De-us Pa-ter o-mní-po-tens. Dó-mi-ne Fi-li u-ni-gé-ni-te

Je-su Chri-ste. Dó-mi-ne De-us A-gnus De-i, Fí-li-us Pa-tris.

Qui tol - lis pec - cá - ta mun - di, mi - se - ré - re no - bis.

Qui tol - lis pec - cá - ta mun - di, sú - sci - pe de - pre - ca - ti - ó - nem no - stram.

Qui se - des ad déx - te - ram Pa - tris, mi - se - ré - re no - bis. Quó - ni - am tu so - lus san - ctus.

Tu so - lus Dó - mi - nus. Tu so - lus Al - tís - si - mus, Je - su Chri - ste.

Cum San - cto Spí - ri - tu in gló - ri - a De - i Pa - tris. A - - - men.

CREDO III
BLZ. 85*

a)

VI.

San - - ctus, * San - ctus, San - - - ctus Do - - mi - nus De - us

Sa - - - - - - - ba - oth. Ple - ni sunt cœ - li et ter - ra,

glo - ri - a tu - a. Ho - sán - na in ex - cél - sis. Be - ne - dí - ctus qui ve - nit

in nó - mi - ne Do - mi - ni. Ho - sán - - na in ex - cél - - - sis.

b)

VI.

San - - ctus, * San - ctus, San - - - ctus Dó - - - mi - nus

De - us Sá - - - - - - - ba - oth. Ple - ni sunt

cœ - - li et ter - - ra gló - ri - a tu - - a Ho - sán - na in

ex - cél - - sis Be - ne - dí - ctus qui ve - - nit in nó - mi - ne

Dó - mi - ni. Ho - sán - - na in ex - cél - - - sis.

VI. A - gnus De - i, * qui tol - lis pec - cá - ta mun - di: mi - se - ré - re no - bis.

A - gnus De - i * qui tol - lis pec - cá - ta mun - di: mi - se - ré - re no - bis.

A - gnus De - i * qui tol - lis pec - cá - ta mun - di do - na no - bis pa - cem.

IX. In Festis B. Mariæ V. 1.

I.

Ký - ri - e e - lé - i - son. Ký-ri - e e - lé - i - son.

Ký - - ri - e e - lé - i - son. Chri-ste e - lé - i - son. Chri - -

ste e - lé - i - son. Chri-ste e - lé - i - son. Ký-ri - e

e - lé - i - son. Ký - ri - e e - lé - i - son. Ký-ri - e *

e - lé - i son.

℟.

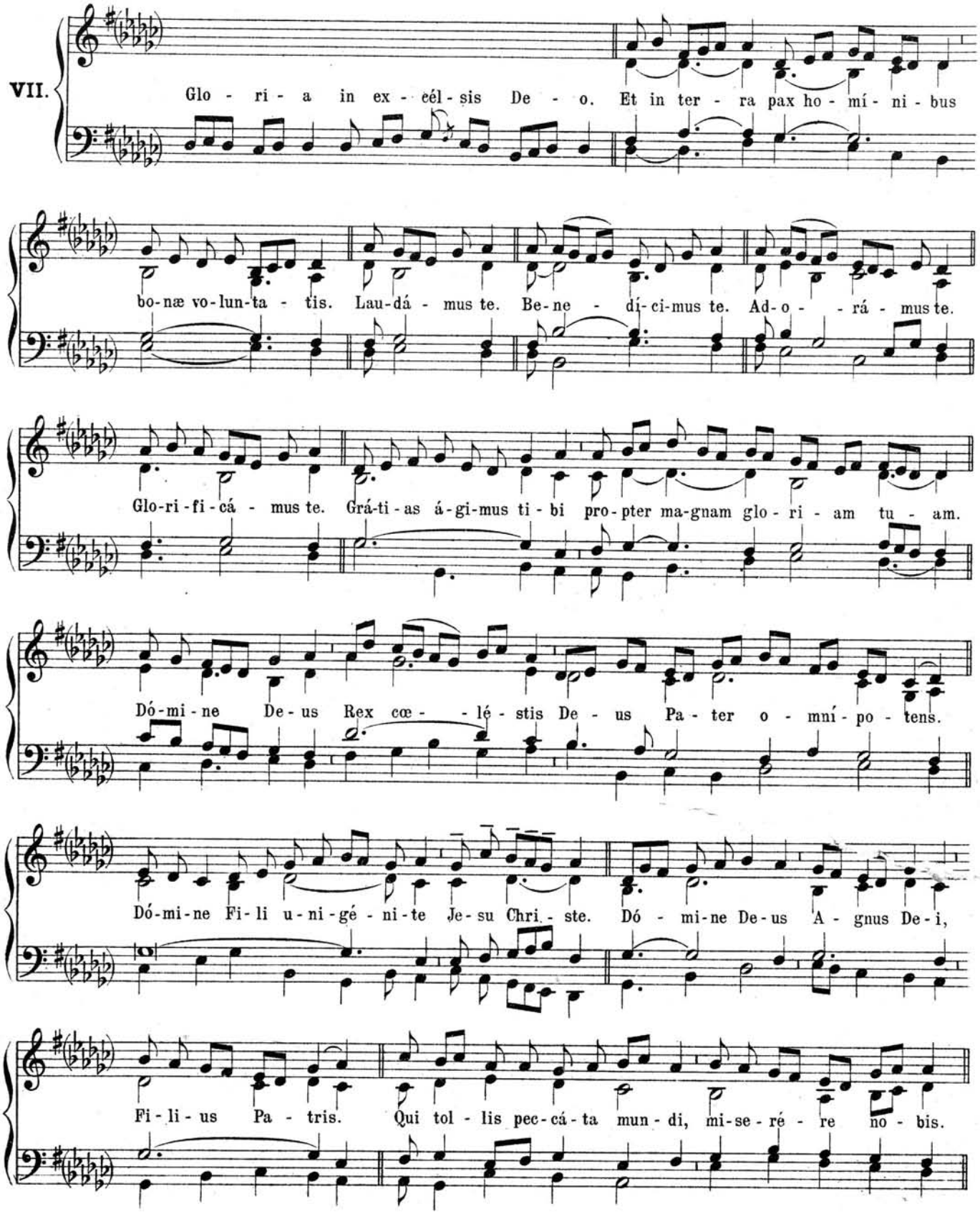
VII.
Glo - ri - a in ex - cél - sis De - o. Et in ter - ra pax ho - mí - ni - bus
bo-næ vo-lun-ta - tis. Lau-dá - mus te. Be-ne - dí-ci-mus te. Ad-o - - rá - mus te.
Glo-ri-fi-cá - mus te. Grá-ti-as á-gi-mus ti-bi pro-pter ma-gnam glo-ri-am tu - am.
Dó-mi-ne De-us Rex cœ - - lé - stis De - us Pa - ter o - mní - po - tens.
Dó-mi-ne Fi-li u-ni-gé-ni-te Je-su Chri - ste. Dó - mi-ne De-us A - gnus De-i,
Fi-li-us Pa - tris. Qui tol - lis pec-cá-ta mun-di, mi-se-ré - re no - bis.

Qui tol - lis pec-cá - ta mun - di sú - sci-pe de-pre-ca-ti-ó - nem no-stram.

Qui se-des ad déx-te-ram Pa-tris mi-se - ré - re no - bis. Quo-ni-am tu so-lus san-ctus.

Tu so - lus Domi-nus. Tu so-lus Al - tís - si - mus Je-sú Chri - ste. Cum San-cto

Spí-ri-tu in glo-ri-a De-i Pa - - tris. A - - - - men.

a)

℣. San - - ctus, * San-ctus, San - - ctus Do-mi-nus De - us Sa - -

ba - oth. Ple-ni sunt cœ-li et ter - ra gló-ri - a tu - a Ho-san - na in ex-

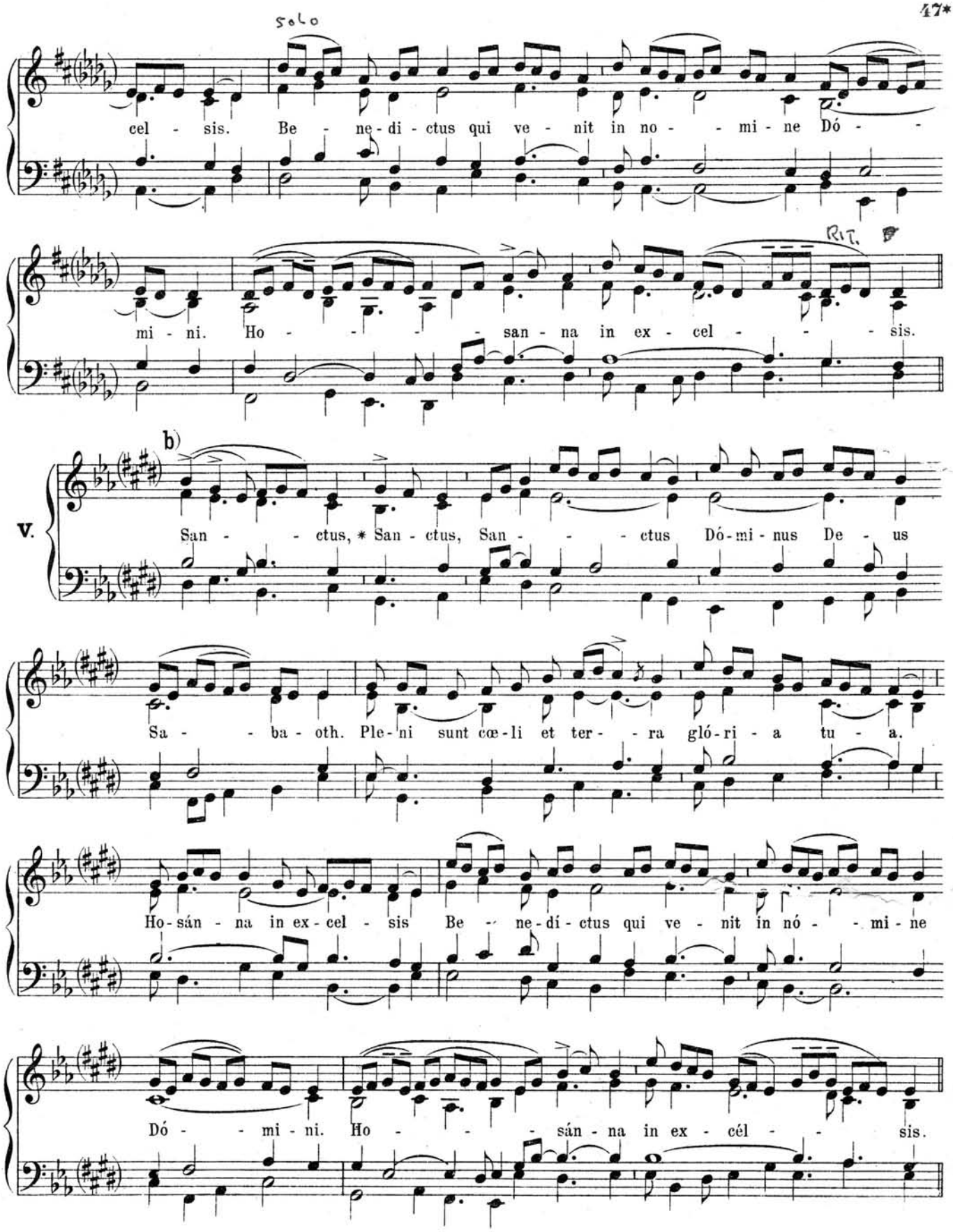
Solo
cel - sis. Be - ne-di - ctus qui ve - nit in no - - mi - ne Dó - -
mi - ni. Ho - - - - san - na in ex - cel - - - sis.
Rit.
b)
V.
San - - ctus, * San - ctus, San - - - ctus Dó - mi - nus De - us
Sa - - ba - oth. Ple - ni sunt cœ - li et ter - - ra gló - ri - a tu - a.
Ho - sán - na in ex - cel - sis Be - ne - dí - ctus qui ve - nit in nó - - mi - ne
Dó - - mi - ni. Ho - - - sán - na in ex - cél - - sis.

a)

V. A-gnus De - i * qui tol - - lis pec-cá - ta mun - di: mi - se - ré - re

no - bis. A-gnus De - i * qui tol - lis pec-ca-ta mun-di: mi - se - ré - re no - bis.

A-gnus De - i, qui tol - - lis pec-cá - ta mun - di do - na no - bis pa - cem.

b)

V. A - gnus De - - i * qui tol - - lis pec - cá - ta mun - - di:

mi - se - ré - re no - bis. A - gnus De - - i * qui tol -

lis pec-cá-ta mun-di: mi - se - ré - re no - bis. A-gnus De - i,

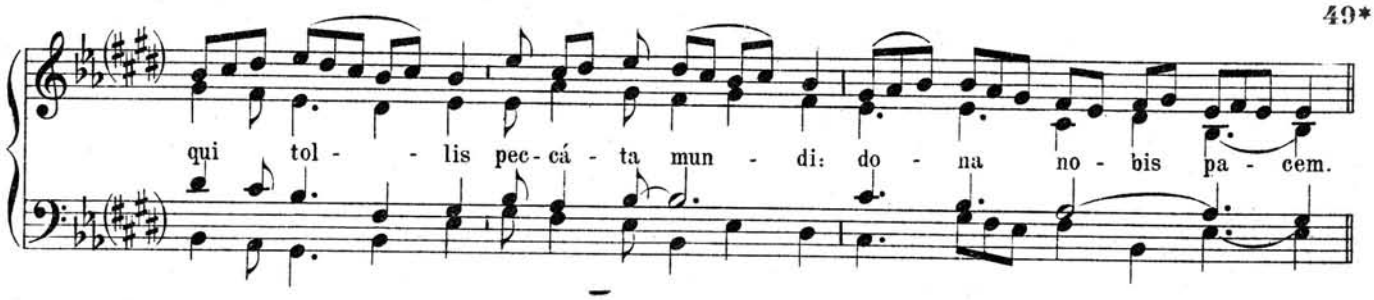

X. In Festis B. Mariæ V. 2.

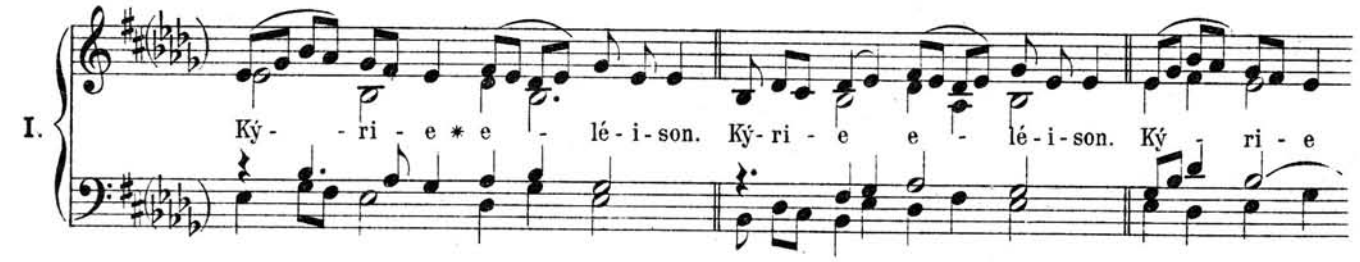

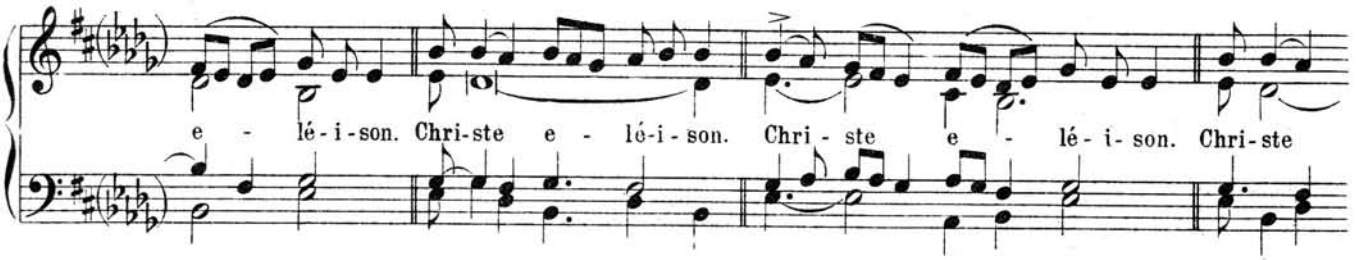

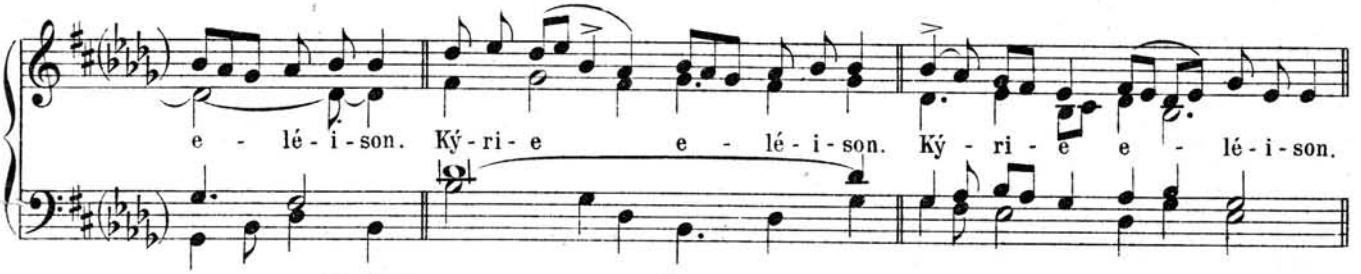

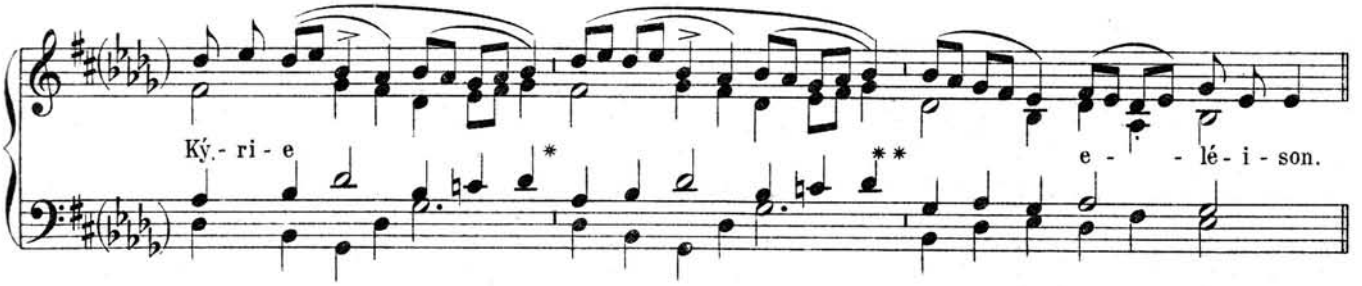

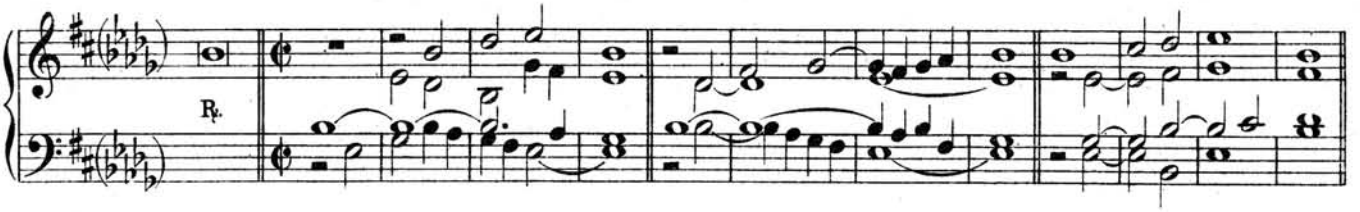

a)

VIII. Gló-ri - a in ex-cél-sis De - o. Et in ter-ra pax ho - mí-ni-bus

bo-næ vo-lun-tá - tis. Lau-dá-mus te. Be-ne-dí-ci-mus te. Ad-o-rá-mus te.

Glo-ri-fi-cá-mus te. Grá-ti - as á-gi-mus ti-bi pro-pter ma-gnam gló-ri - am tu-am.

Dó-mi - ne De-us, Rex cœ-lé-stis, De-us Pa-ter o - mní-po-tens.

Dó-mi - ne Fi-li u-ni-gé-ni-te, Je-su Chri-ste. Dó-mi - ne De-us A-gnus De-i

Fi - li - us Pa - tris. Qui tol - lis pec-cá-ta mun - di, mi - se - ré - re no - bis.

Qui tol - lis pec-ca-ta mun - di, su - - sci-pe de-pre-ca-ti-ó-nem no - stram.

Qui se - des ad dex-te-ram Pa - tris, mi-se-ré-re no - bis. Quó - ni - am tu so - lus san - ctus.

Tu so - lus Dó - mi - nus. Tu so - lus Al - tís - si - mus Je - su Chri - ste.

Cum San-cto Spí - ri - tu in gló - ri - a De - i Pa - tris A - - - men.

b)

VIII.

Glo-ri - a in ex-cél-sis De - o Et in ter-ra pax ho - mí-ni-bus bo-næ vo-lun-tá-tis.

Lau-dá-mus te. Be-ne-dí - ci-mus te. Ad - o - rá - mus te. Glo - ri - fi - cá-mus te.

Grá-ti - as á - gi-mus ti - bi pro-pter ma-gnam glo - ri - am tú - am. Dó-mi - ne De - us

Rex cœ-lé-stis De-us Pa-ter o - mní-po-tens. Dó-mi - ne Fi-li u-ni-ge-ni-te Je-su Chri-ste.

Dó-mi - ne De-us, A - gnus De - i Fi - li - us Pa - tris. Qui tol - lis pec-cá-ta mun - di,

mi - se - ré - re no - bis. Qui tol - lis pec-cá-ta mun - di, sú - sci - pe

de-pre-ca-ti-ó-nem no-stram. Qui se-des ad déx-te-ram Pa-tris mi-se-ré-re no-bis.

Quo-ni-am tu so-lus san-ctus. Tu so-lus Dó-mi-nus. Tu so-lus Al-tís-si-mus

Je-su Chri-ste. Cum Sancto Spí-ri-tu in gló-ri-a De-i Pa-tris. A - - - men.

IV. San-ctus, * San-ctus, San-ctus Dó-mi-nus De-us Sá-ba-oth.

Ple-ni sunt cœ-li et ter-ra gló-ri-a tu-a. Ho-sán-na in ex-cél-sis.

Be-ne-dí-ctus qui ve-nit in nó-mi-ne Do-mi-ni. Ho-sán-na in ex-cél-sis.

IV.

A - gnus De - i, * qui tol - lis pec - cá - ta mun - di: mi - se - ré - re no - bis.

A-gnus De - i, * qui tol - lis pec - cá - ta mun - di: mi - se - ré - re no - bis.

A - gnus De - i, * qui tol - lis pec - cá - ta mun - di: do - na no - bis pa - cem.

Ite Missa est, *vel* Benedicámus Dómino, *ut in Missa præcedenti.*

XI. In Dominicis infra annum.

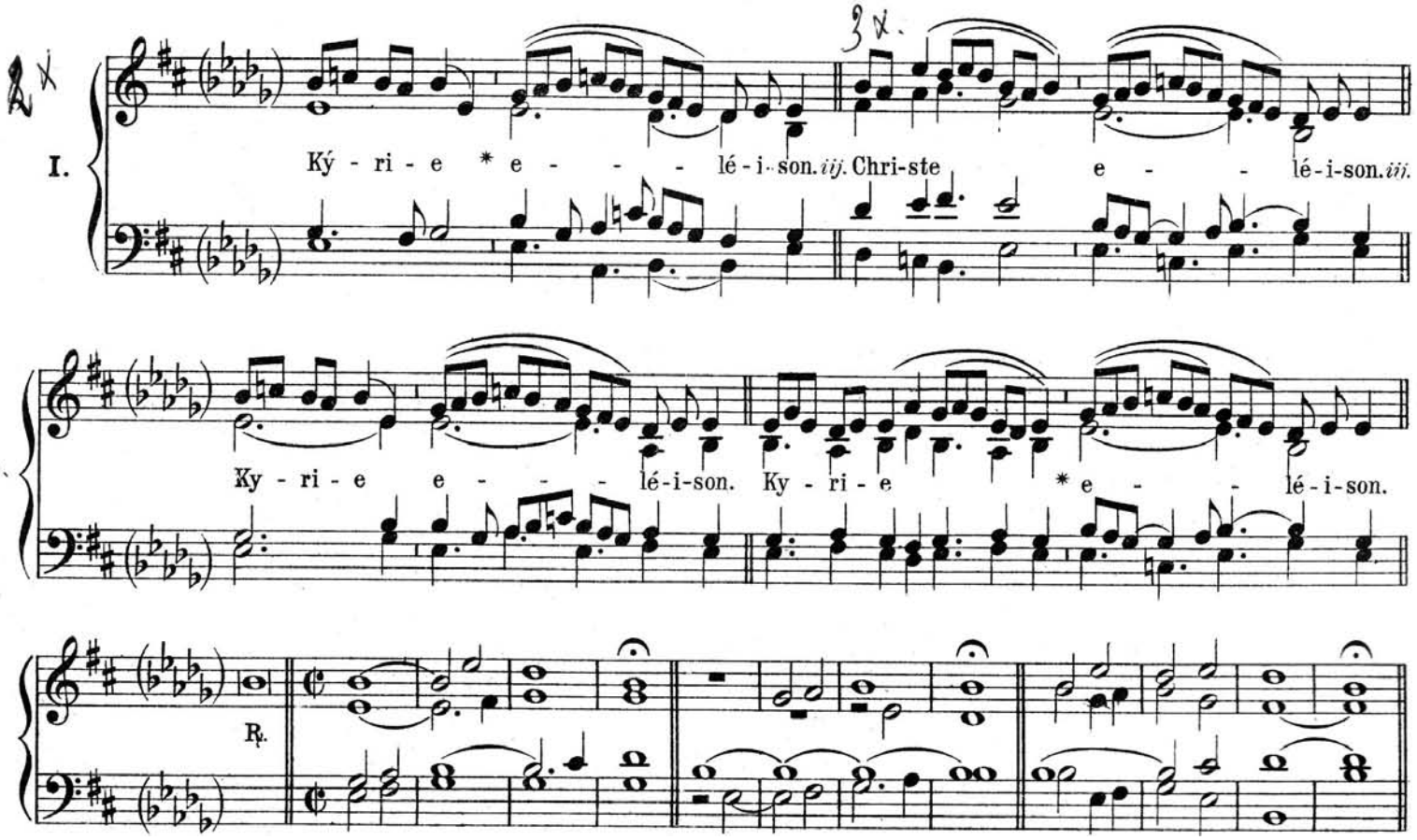

II.

Glo - ri - a in ex-cél-sis De-o. Et in ter-ra pax ho - mí - ni - bus bo - næ vo-lun-tá - tis.

Lau - dá - mus te. Be-ne - dí - ci-mus te. Ad-o - rá - mus te. Glo-ri - fi - cá-mus té.

Gra-ti-as á - gi-mus ti - bi propter magnam gló - ri - am tu - am. Dó - mi - ne De - us, Rex cœ-le-stis

De-us Pa-ter o - mní - po - tens. Dó - mi - ne Fi - li u - ni-gé-ni-te Je - su Chri-ste

Dó - mi - ne De - us A-gnus De - i, Fi - li - us Pa-tris. Qui tol - lis pec - cá - ta mun - di

mi - se - ré - re no - bis. Qui tol - lis pec - cá - ta mun - di sú - sci - pe de-pre-ca-ti - ó - nem nostram.

Qui se - des ad dex - te-ram Pa-tris, mi-se - ré - re no - bis. Quó - ni - am tu so-lus san-ctus.

Tu so-lus Dó-mi-nus. Tu so - lus Al-tís-si-mus, Je - su Chri-ste. Cum San - cto Spi-ri-tu

in glo - ri - a De - i Pa - - - - - tris. A - - men.

II. San - - ctus, * San - - ctus, San - - ctus Dó - mi - nus

De - us Sa - ba - oth. Ple - ni sunt cœ - li et ter - ra

gló - ri - a tu - a. Ho - sán - na in ex - cél - sis Be - ne - di - ctus qui ve - nit

in no - mi - ne Dó - mi - ni Ho - sán - na in ex - cél - sis.

I. A - gnus De - i * qui tol - lis pec - cá - ta mun - di: mi - se - ré - re no - bis.

A - gnus De - i qui tol - lis pec - cá - ta mun - di: mi - se - ré - re no - bis.

A - gnus De - i * qui tol - lis pec - cá - ta mun - di: do - na no - bis pa - cem.

XII. In Festis Semiduplicibus. I.

VIII.

Ký - ri - e * e - lé - i - son. ij. Chri - ste e - lé - i - son.

Ký - ri - e e - lé - i - son. ij. Ký - ri - e * e - lé - i - son.

℟.

IV.

Glo - ri - a in ex - cél - sis De - o. Et in ter - ra pax ho - mí - ni - bus

bo - næ vo - lun - tá - tis. Lau - dá - mus te. Be - ne - dí - ci - mus te. Ad - o - rá - mus te.

Glo - ri - fi - cá - mus te. Grá - ti - as á - gi - mus ti - bi propter magnam gló - ri - am tu - am.

Dó-mi-ne De-us, Rex cœ-lé-stis, De-us Pa-ter o-mní-po-tens. Dó-mi-ne Fi-li u-ni-gé-ni-te

Je-su Christe. Dó-mi-ne De-us Agnus De-i Fí-li-us Pa-tris. Qui tollis peccá-ta mundi

mi-se-ré-re no-bis. Qui tol-lis pec-cá-ta mun-di, sú-sci-pe de-pre-ca-ti-ó-nem no-stram.

Qui se-des ad déx-te-ram Pa-tris. mi-se-ré-re no-bis. Quó-ni-am tu so-lus san-ctus.

Tu so-lus Dó-mi-nus. Tu so-lus Al-tís-si-mus Je-su Chri-ste.

Cum San-cto Spi-rí-tu in gló-ri-a De-i Pa-tris. A-men.

II. San - - ctus, * San - ctus, San - - - ctus Dó - mi - nus De - us Sa - ba - oth.

Ple - ni sunt cœ - li et ter - ra gló - ri - a tu - a. Ho - sán - na in ex - cél - - - sis.

Be - ne - dí - ctus qui ve - nit in nó - mi - ne Dó - mi - ni. Ho - sán - na in ex - cél - - sis.

II. A - gnus De - i * qui tol - lis pec - cá - ta mun - di: mi - se - ré - re no - bis.

A - gnus De - i * qui tol - lis pec - cá - ta mun - di: mi - se - ré - re no - bis. A - gnus De - i *

qui tol - - lis pec - cá - ta mun - di dó - na no - bis pa - cem.

XIII. In Festis Semiduplicibus 2.

I.

Ký - ri - e * e - - lé - i - son. *iij.* Chri-ste e - - lé - i - son.

Ký - ri - e e - - lé - i - son. *ij.* Ký - ri - e *

e - - lé - i - son.

℟.

II.

Gló-ri - a in excél-sis De - o. Et in ter-ra pax ho-mí - ni-bus bo-næ vo-lun - tá - tis.

Lau-dá-mus te. Be-ne - dí-ci-mus te. Ad-o - rá-mus te. Glo-ri-fi - cá-mus te.

Gráti-as á - gi-mus ti - bi pro-pter magnam gló-ri-am tu-am. Dómi-ne De-us Rex cœ-lés-tis

De-us Pa-ter o-mní-po-tens. Dó-mi-ne Fi-li u-ni-gé-ni-te Je-su Chri-ste.

Dó-mi-ne De-us A-gnus De-i Fí-li-us Pa-tris. Qui tol-lis peccá-ta mun-di

mi-se-ré-re no-bis. Qui tol-lis pec-cá-ta mun-di, sú-sci-pe

de-pre-ca-ti-ó-nem no-stram. Qui se-des ad déx-te-ram Pa-tris mi-se-ré-re no-bis.

Quó-ni-am tu so-lus san-ctus. Tu so-lus Dó-mi-nus. Tu so-lus Al-tís-si-mus,

Je - su Chri-ste. Cum Sancto Spí-ri - tu, in gló - ri-a De - i Pa-tris. A - - men.

VIII. Sanctus, * Sanctus, Sanctus Dó-minus De-us Sá-ba - oth. Ple-ni sunt cœ-li et ter-ra gló-ri-a tu - a

Ho-sán-na in ex - cél-sis. Be-ne-díctus qui ve-nit in nó-mi-ne Dómi-ni. Ho-sán - na in ex - cél-sis.

I. A - gnus De-i * qui tol-lis pec - cá-ta mun - - di: mi-se-ré-re no-bis.

A-gnus De - i * qui tol - lis peccá - ta mundi mi-se-ré - re no - - - bis.

A - gnus De-i * qui tol-lis pec - cá-ta mun - - di do-na no-bis pa-cem.

XIV. Infra Octavas
quæ non sunt de B. Maria Virgine.

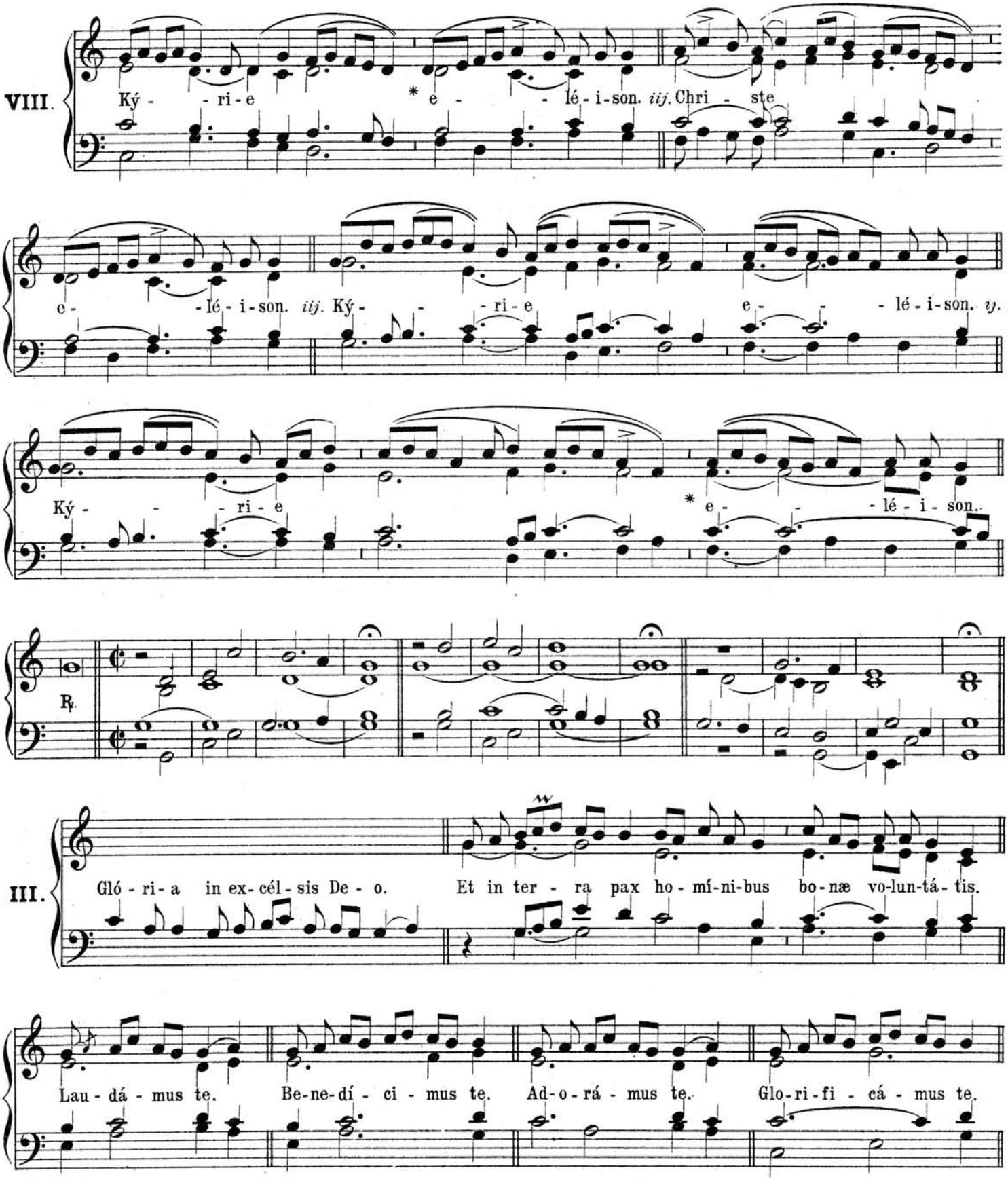

Gráti-as á-gimus ti - bi pro-pter magnamglóriam tu-am. Dómi-ne De - us, Rex cœ - lé - stis,

De - us Pa-ter o - mní-po-tens. Dó-mi - ne Fi - li u - ni-gé-ni - te. Je - su Chri-ste.

Dó-mi-ne De - us, A - gnus De - i, Fí - li-us Pa - tris. Qui tol-lis pec-

cá - ta mun-di, mi-se - ré - re no - bis. Qui tol-lis pec-cá - ta mun-di,

sú - sci-pe de-pre-ca-ti-ó-nem no - stram. Qui se - des ad déx-te - ram Pa-tris, mi-se - ré -

re no-bis. Quó-ni-am tu solus san-ctus. Tu solus Dó-mi-nus. Tu so-lus Altís-si-mus, Je-su Christe.

Cum San - cto Spí - ri - tu, in gló - ri - a De - i Pa - tris. A - - - - men.

I. San - - - ctus, * San - - - ctus, San - - - ctus Dó - minus De - us

Sá - - ba - oth. Ple - ni sunt cœ - - li et ter - ra gló - ri - a tu - a.

Ho - - sán - na in ex - cél - - - sis. Be - - ne - dí - - - ctus

qui ve - nit in nó - mi - ne Dó - mi - ni. Ho - sán - na in ex - cél - - - sis.

VIII. A - gnus De - i, * qui tol - lis pec - cá - ta mun - di: mi - se - ré - re no - bis.

A - gnus De - i * qui tol - lis pec - cá - ta mun - di: mi - se - ré - re no - bis.

A - gnus De - i * qui tol - lis pec - cá - ta mun - di: do - na no - bis pa - cem.

XV. In Festis Simplicibus.

a)

IV. Ký - ri - e e - lé - i - son. Ký - ri - e e - lé - i - son. Ký - ri - e e - lé - i - son.

Chri - ste e - lé - i - son. Chri - ste e - lé - i - son. Christe e - lé - i - son.

Ký - ri - e e - lé - ison. Ký - ri - e e - lé - i - son. Ký - ri - e e - lé - i - son.

℟.

b)

IV. Ký - ri - e e - lé - i - son. Ký - ri - e e - lé - i - son. Ký - ri - e e - lé - i - son.

Chri-ste e - lé - i - son. Chri - ste e - lé - i - son. Chri-ste e - lé - i - son.

Ký - ri - e e - lé - i - son. Ký - ri - e e - lé - i - son. Ký - ri - e e - lé - i - son.

℟.

IV. Gló - ri - a in ex - cél - sis De - o. Et in ter - ra pax ho - mí - ni - bus bo - næ vo - lun - tá - tis.

Lau - dá - mus te. Be - ne - dí - ci - mus te. Ad - o - rá - mus te. Glo - ri - fi - cá - mus te.

Grá-ti-as á-gi-mus ti-bi pro-pter magnam gló-ri-am tu-am. Dó-mi-ne De-us Rex cœ-lé-stis,

De-us Pa-ter o-mní-po-tens. Dó-mi-ne Fi-li u-ni-gé-ni-te Je-su Chri-ste. Dó-mi-ne De-us

A-gnus De-i Fí-li-us Pa-tris. Qui tol-lis pec-cá-ta mun-di, mi-se-ré-re no-bis.

Qui tol-lis pec-cá-ta mun-di, sú-sci-pe de-pre-ca-ti-ó-nem no-stram. Qui se-des ad déx-te-ram Pa-tris,

mi-se-ré-re no-bis. Quó-ni-am tu so-lus san-ctus. Tu so-lus Dó-mi-nus. Tu so-lus Al-tís-si-mus,

Je-su Chri-ste. Cum San-cto Spí-ri-tu, in gló-ri-a De-i Pa- -tris. A- -men.

II. San - ctus, * San-ctus, San-ctus Dó-mi-nus De-us Sá - ba - oth. Ple - ni sunt cœ - li et ter - ra

gló - ri - a tu - a. Ho - - sán - na in ex - cél - sis. Be - ne - dí - ctus qui

ve - nit in nó-mi-ne Dó - mi - ni. Ho - - sán - na in ex - cél - sis.

I. A-gnus De - i, * qui tol - lis pec-cá - ta mun - di: mi - se - ré - re no - - bis.

A - gnus De - i, * qui tol - lis pec - cá - ta mun - di: mi - se - ré - - - re

no - - - bis. A-gnus De - i, * qui tol - lis peccá - ta mun-di: do-na no - bis pa - cem.

XVI. In Feriis per annum.

III. Ký-ri - e e-lé-i-son. *iij.* Christe e-lé-i-son. *iij.* Ký-ri - e e-lé-i-son. *ij.* Ký-ri - e e-lé - i - son.

℟.

II. San - ctus, * San - ctus, San - ctus Dó - mi-nus De - us Sá - ba - oth. Ple-ni sunt cœ-li et ter - ra gló - ri - a tu - a. Ho-sán-na in ex - cél - sis. Be-ne-dí - ctus qui ve - nit in nó - mi - ne Dó - mi - ni. Ho-sán-na in ex - cél - sis.

I. A - gnus De - i, * qui tol-lis pec-cá-ta mun - di: mi-se-ré - re no - bis.

A-gnus De - i, * qui tol-lis pec - cá - ta mun - di: mi - se - ré - re no - bis.

A - gnus De - i, * qui tol - lis pec-cá-ta mun - di: do-na no - bis pa - cem.

XVII. In Dominicis Adventus et Quadragesimæ.

I. Ký - ri - e * e - - - - lé - i - son. *ij.* Chri - - ste

e - - - lé - i-son. *ij.* Ký-ri - e e - - lé - i-son. *ij.* Ký-ri - e

* ** e - - - - lé - i - son.

℟.

Vel, ubi moris est:

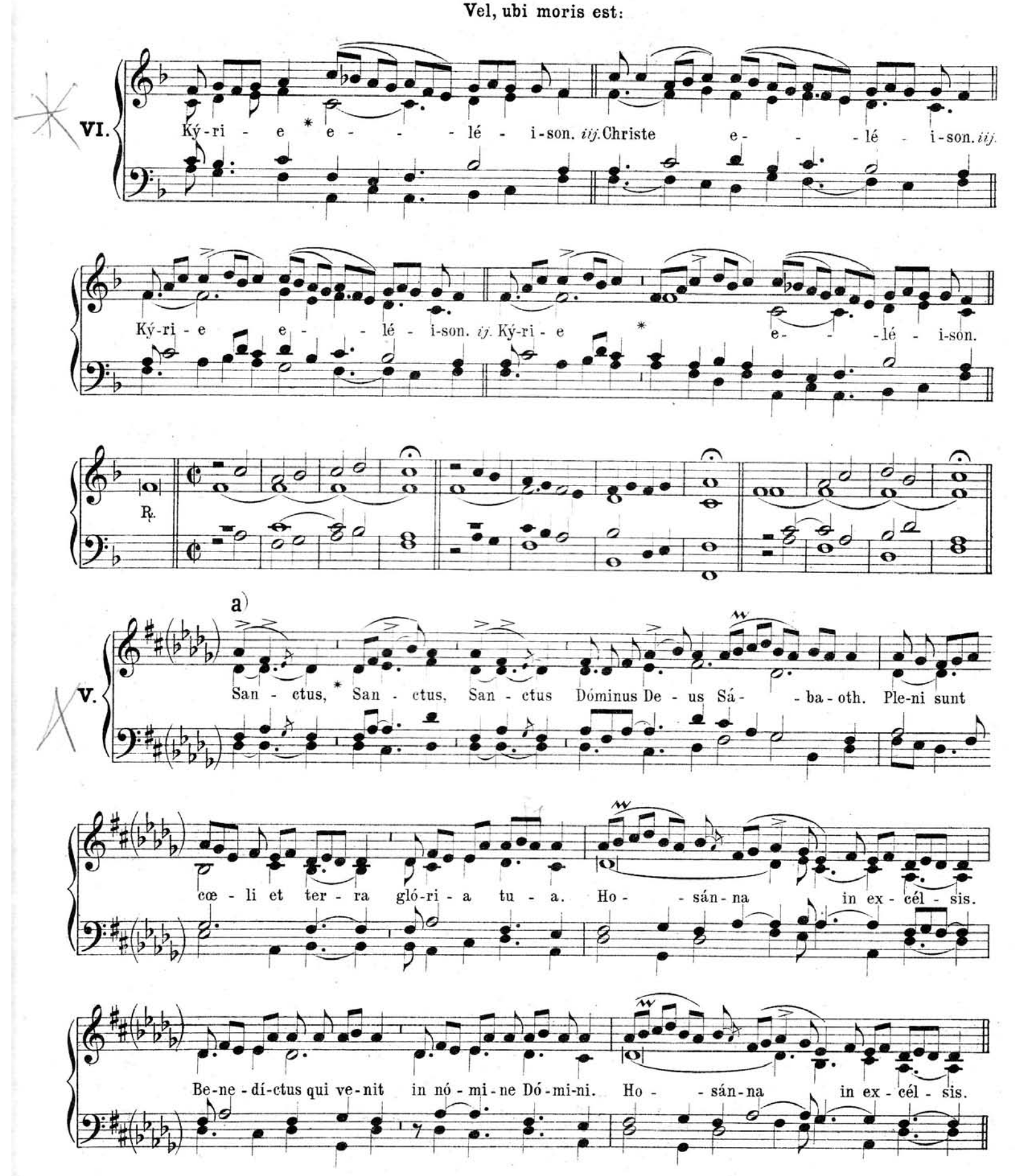

b)

V. San - ctus, * San - ctus, San - ctus Dóminus De - us Sá - - ba - oth. Pleni sunt

cœ - li et ter - ra gló-ri - a tu - a. Ho - - sán - na in ex - cél - sis.

Be-ne - dí-ctus qui ve - nit in nó - mi - ne Dó-mi-ni. Ho - - sán - na in ex - cél - sis.

a)

DEZE

V. A-gnus De - i, * qui tol - lis pec - cá - ta mun - di: mi - se - ré - re no - bis.

A - gnus De - i, * qui tol - lis pec - cá - ta mun - di: mi - se - ré - re no - bis.

A - gnus De - i, * qui tol - lis pec - cá - ta mun - di, do - na no - bis pa - cem.

b)

V. A - gnus De - i * qui tol - lis pec - cá - ta mun - di: mi - se - ré - re no - bis.

A - gnus De - i * qui tol - lis pec - cá - ta mun - di: mi - se - ré - re no - bis.

A - gnus De - i * qui tol - lis pec - cá - ta mun - di do - na no - bis pa - cem.

XVIII. In Feriis Adventus et Quadragesimæ.

In Vigiliis, Feriis IV Temporum et in Missa Rogationum.

IV. Ký - ri - e e - lé - i - son. *ij.* Christe e - lé - i - son. *iij.* Ký - ri - e e - lé - i - son. *ij.* Ký - ri - e * e - lé - i - son.

℟.

San-ctus, * San-ctus, Sanctus Dó-minus De-us Sá-ba-oth. Ple-ni sunt cœ-li et ter-ra gló-ri-a tu - a.

Hosán-na in ex-cél-sis. Be-ne-díctus qui venit in nó-mi-ne Dó-mi-ni. Hosán - na in ex-cél- sis.

Agnus De - i * quitollis peccá-ta mundi: mi-se-ré-re no - bis. A-gnus De - i * qui tollis pec-cá-ta mún-di:

mi-se-ré-re no - bis A-gnus De - i * qui tol-lis pec-cá-ta mun- di: do-na no-bis pa - cem.

Credo I.

IV.

Cre - do in u-num De - um. Pa - trem o-mni-po-tén-tem fa - ctórem cœ-li et ter-ræ,

vi-si-bí-li-um ó-mni-um, et in-vi-si-bí-li - um. Et in u-num Dó-mi-num

Je-sum Christum Fi - li-um De-i u-ni-gé-ni-tum. Et ex Pa-tre na-tum an - te

ó-mni-a sæ-cu - la. De-um de De-o lu-men de lú-mi-ne De-um ve-rum de

De-o ve - ro. Gé-ni-tum non factum consubstanti-á-lem Pa-tri: per quem ó-mni-a fa-cta sunt.

Qui pro-pter nos hó - mi-nes et pro-pter nostram sa-lú - tem de-scén-dit de coe - lis.

Et in-car-ná-tus est de Spí-ri-tu San-cto ex Ma-rí-a Vir-gi - ne: Et ho-mo fa-ctus est.

Cru-ci-fi-xus é-ti-am pro no-bis: sub Pón-ti-o Pi-lá - to pas - sus, et se-púl-tus est.

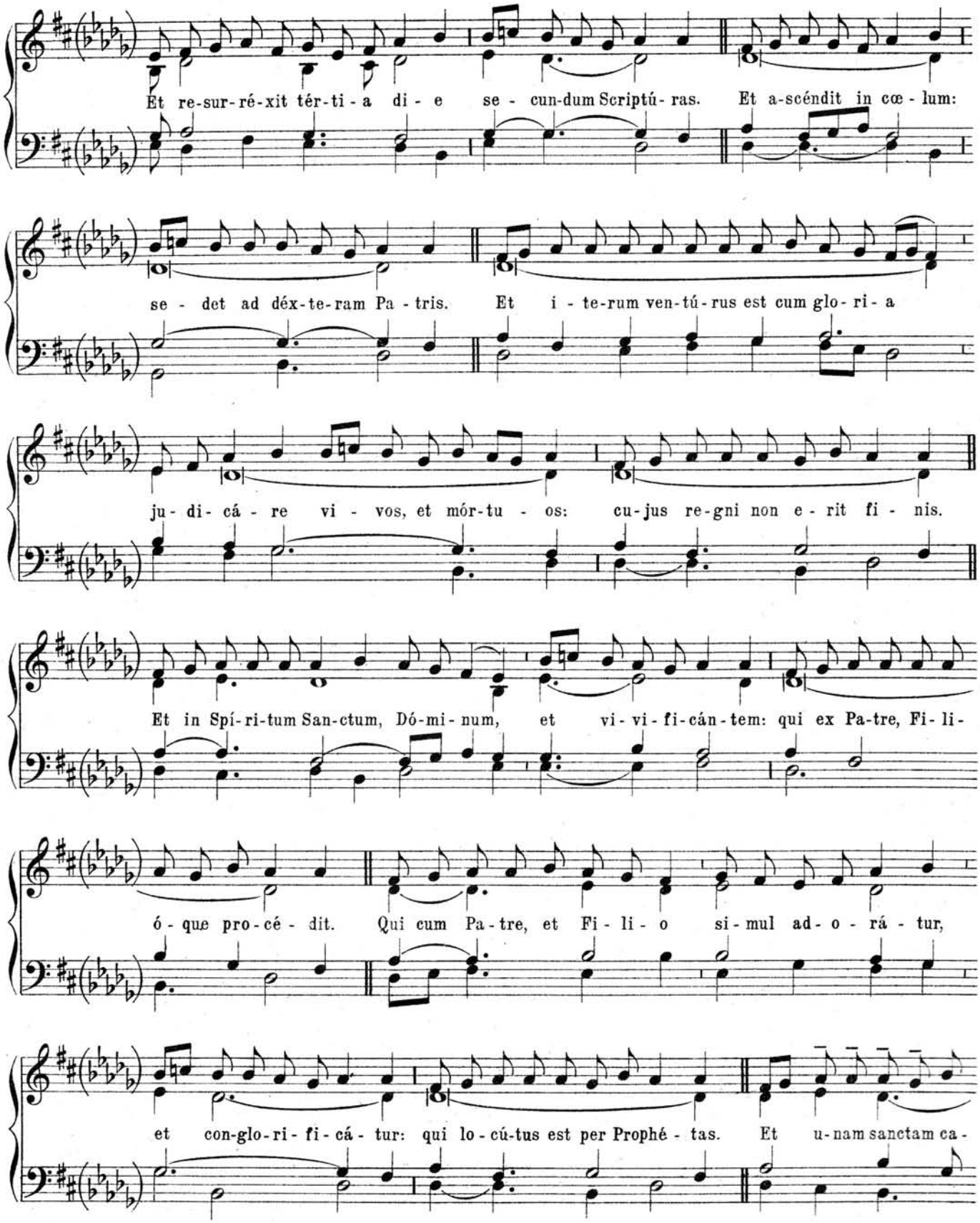
Et re-sur-ré-xit tér-ti-a di-e se-cun-dum Scriptú-ras. Et a-scéndit in cœ-lum:
se-det ad déx-te-ram Pa-tris. Et i-te-rum ven-tú-rus est cum glo-ri-a
ju-di-cá-re vi-vos, et mór-tu-os: cu-jus re-gni non e-rit fi-nis.
Et in Spí-ri-tum San-ctum, Dó-mi-num, et vi-vi-fi-cán-tem: qui ex Pa-tre, Fi-li-
ó-que pro-cé-dit. Qui cum Pa-tre, et Fi-li-o si-mul ad-o-rá-tur,
et con-glo-ri-fi-cá-tur: qui lo-cú-tus est per Prophé-tas. Et u-nam sanctam ca-

thó-li-cam et a-po-stó-li-cam Ec-clé-si-am. Con-fi-te-or u-num ba-ptís-ma

in re-mis-si-ó-nem pec-ca-tó-rum. Et ex-pé-cto re-sur-re-cti-

ó-nem mor-tu-ó-rum. Et vi-tam ven-tú-ri sæ-cu-li. A-men.

Præter præcedentem tonum authenticum, alii subsequentes usu jam recepti assumi possunt.

II.

IV. a)

Cre-do in u-num De-um. Patrem o-mni-po-tén-tem, fa-ctórem cœ-li et ter-ræ, vi-si-bí-

li-um ó-mni-um et in-vi-si-bí-li-um. Et in u-num Dó-mi-num Jesum Christum, Fi-li-um

De-i u-ni-gé-ni-tum. Et ex Pa-tre na-tum an-te ó-mni-a sæ-cu-la.

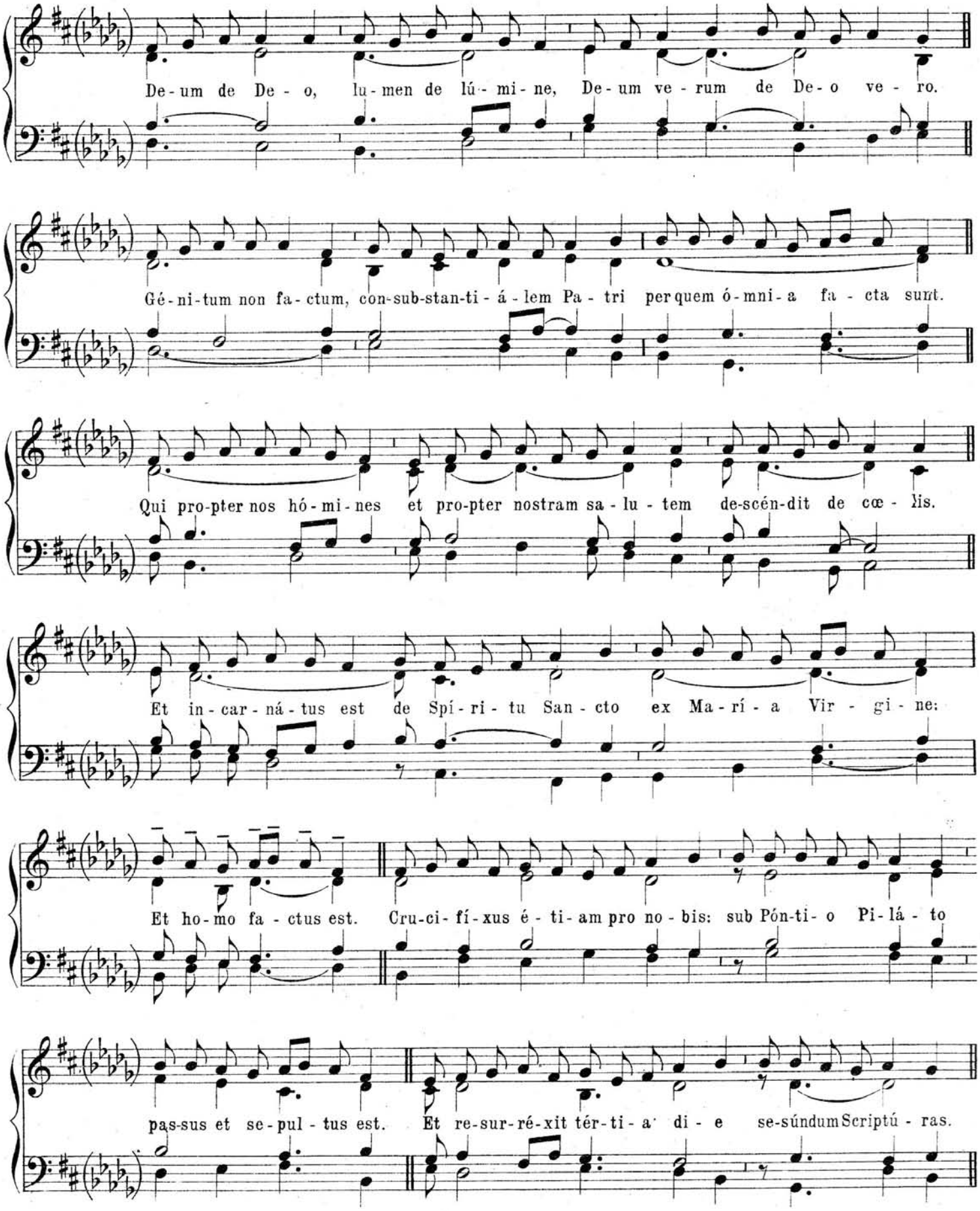
De-um de De-o, lu-men de lú-mi-ne, De-um ve-rum de De-o ve-ro.
Gé-ni-tum non fa-ctum, con-sub-stan-ti-á-lem Pa-tri per quem ó-mni-a fa-cta sunt.
Qui pro-pter nos hó-mi-nes et pro-pter nostram sa-lu-tem de-scén-dit de cœ-lis.
Et in-car-ná-tus est de Spí-ri-tu San-cto ex Ma-rí-a Vir-gi-ne:
Et ho-mo fa-ctus est. Cru-ci-fí-xus é-ti-am pro no-bis: sub Pón-ti-o Pi-lá-to
pas-sus et se-pul-tus est. Et re-sur-ré-xit tér-ti-a di-e se-súndum Scriptú-ras.

Et a-scendit in cœ-lum: se-det ad déx-te-ram Pa-tris. Et í-te-rum ven-tú-rus est cum

gló-ri-a ju-di-ca-re vi-vos et mór-tu-os: cu-jus re-gni non e-rit fi-nis.

Et in Spí-ri-tum San-ctum Dó-mi-num et vi-vi-fi-cán-tem: qui ex Pa-tre fi-li-

ó-que pro-cé-dit. Qui cum Pa-tre et Fí-li-o si-mul ad-o-rá-tur

et con-glo-ri-fi-cá-tur qui lo-cú-tus est per Prophé-tas. Et u-nam san-ctam ca-

tho-li-cam et a-po-stó-li-cam Ec-clé-si-am. Con-fi-te-or u-num ba-ptí-sma

in re-mis-si-ó-nem pec-ca-tó-rum. Et ex-pé-cto re-sur-re-cti-ó-nem mor-tu-ó-rum.

Et vi-tam ven-tú-ri sæ-cu-li. A-men.

IV. b)

Cre-do in u-num De-um. Patrem o-mni-po-tén-tem, fa-ctó-rem cœ-li et ter-ræ

vi-si-bí-li-um ó-mni-um, et in-vi-si-bí-li-um. Et in u-num Dó-mi-num

Je-sum Christum, Fí-li-um De-i u-ni-gé-ni-tum. Et ex Pa-tre na-tum an-te

ó-mni-a sæ-cu-la. De-um de De-o, lu-men de lu-mi-ne, De-um ve-rum de

De - o ve - ro. Gé - ni - tum non fa - ctum, con - sub - stan - ti - á - lem Pa - tri:

per quem ó - mni - a fa - cta sunt. Qui propter nos hó - mi - nes et pro - pter nostram sa - lú - tem

de - scén - dit de cœ - lis. Et in - car - ná - tus est de Spí - ri - tu San - cto

ex Ma - rí - a Vír - gi - ne: Et ho - mo fa - ctus est. Cru - ci - fi - xus e - ti - am pro no - bis

sub Pón - ti - o Pi - lá - to pas - sus et se - púl - tus est. Et re - sur - ré - xit tér - ti - a di - e

se - cún - dum Scri - ptu - ras. Et a - scén - dit in cœ - lum: se - det ad déx - te - ram Pa - tris.

Et í - te - rum ven - tú - rus est cum gló - ri - a ju - di - cá - re vi - vos et mór - tu - os:

cu - jus re - gni non e - rit fi - nis. Et in Spí - ri - tum San - ctum, Dó - mi - num

et vi - vi - fi - cán - tem: qui ex Pa - tre Fi - li - ó - que pro - cé - dit. Qui cum Pa - tre et

Fi - li - o si - mul ad - o - rá - tur et con - glo - rì - fi - cá - tur qui lo - cú - tus est per Prophé - tas.

Et u - nam san - ctam ca - thó - li - cam et a - po - stó - li - cam Ec - clé - si - am.

Con - fí - te - or u - num ba - ptí - sma in re - mis - si - ó - nem pec - ca - tó - rum. Et ex - pé - cto re - sur - re - cti -

ó - nem mor-tu-ó - rum. Et vi-tam ven-tú-ri sæ - cu-li. A - - - men.

a) III.

V. Cre-do in u-num De - um. Pa-trem o-mni-po-tén-tem, fa-cto-rem cœ-li et ter-ræ,

vi-si-bi-li-um o - mni-um, et in-vi-si-bi - li-um. Et in u-num Do-mi-num

Je-sum Christum, Fi-li-um De-i u-ni-gé-ni-tum. Et ex Pa-tre na - tum an-te o-mni-a

sæ - cu-la. De-um de De-o lu-men de lu-mi-ne De-um ve-rum de De-o ve-ro.

Gé-ni-tum non fa - ctum con-sub-stan-ti-a-lem Pa-tri: per quem o-mni-a fa-cta sunt.

Qui pro-pter nos hó-mi-nes, et pro-pter no-stram sa-lu-tem de-scen-dit de cœ-lis.

Et in-car-na-tus est de Spi-ri-tu San-cto ex Ma-ri-a Vir-gi-ne: Et ho-mo fa-ctus est.

Cru-ci-fi-xus é-ti-am pro no-bis: sub Pón-ti-o Pi-lá-to pas-sus et se-púl-tus est.

Et re-sur-re-xit ter-ti-a di-e, se-cundum Scriptú-ras. Et a-scen-dit in cœ-lum

se-det ad dex-te-ram Pa-tris. Et i-te-rum ven-tu-rus est cum gló-ri-a

ju-di-cá-re vi-vos et mor-tu-os cu-jus re-gni non e-rit fi-nis. Et in Spi-ri-tum Sanctum,

Do-mi-num et vi-vi-fi-cán-tem qui ex Pa-tre Fi-li-ó-que pro-cé-dit.

Qui cum Pa-tre et Fi-li-o si-mul ad-o-rá-tur et con-glo-ri-fi-ca-tur

qui lo-cú-tus est per Pro-phé-tas. Et u-nam, San-ctam, ca-tho-li-cam

et a-po-sto-li-cam Ec-clé-si-am. Con-fi-te-or u-num ba-pti-sma

in re-mis-si-o-nem pec-ca-tó-rum. Et ex-pe-cto re-sur-re-cti-ó-nem mor-tu-ó-rum.

Et vi-tam ven-tu-ri sæ-cu-li. A-men.

b)

V. Cre-do in u-num De - um. Pa - trem o-mni-po-tén-tem fa-ctó-rem cœ-li et ter-ræ,

vi-si-bí-li-um ó - mni-um, et in-vi-si-bí - li-um. Et in u-num Dó-mi-num Je-sum

Chri-stum, Fi-li-um De-i u-ni-gé-ni-tum. Et ex Pa-tre na - tum an-te ó-mni-a

sæ - cu-la. De-um de De-o lu-men de lú-mi-ne De-um ve-rum de De-o ve-ro.

Ge-ni-tum non fa - ctum con-sub-stan-ti-á-lem Pa-tri: per quem ó-mni-a fa-cta sunt.

Qui pro-pter nos hó-mi-nes, et pro-pter no-stram sa-lú-tem de-scén-dit de cœ-lis.

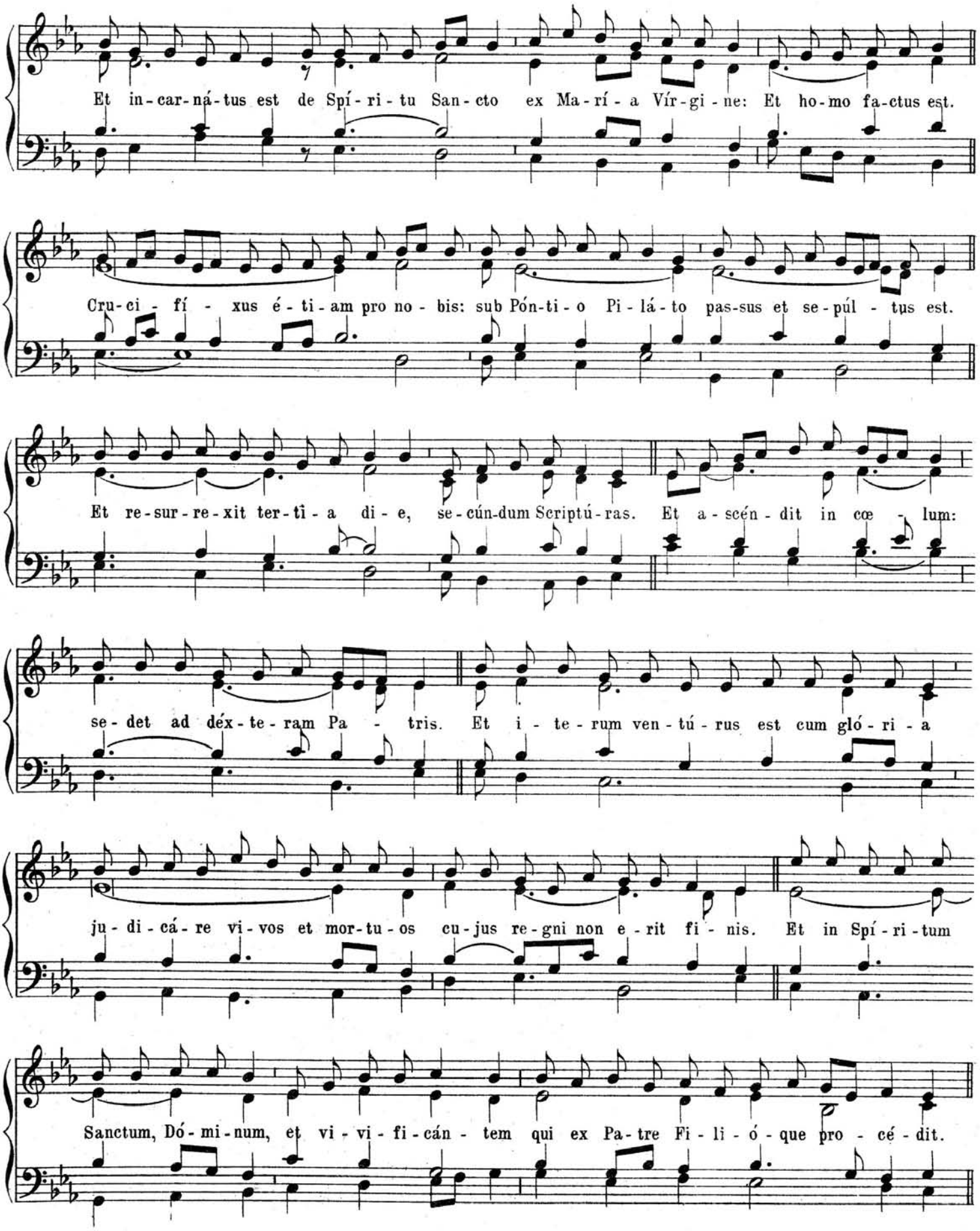
Et in-car-ná-tus est de Spí-ri-tu San-cto ex Ma-rí-a Vír-gi-ne: Et ho-mo fa-ctus est.
Cru-ci-fí-xus é-ti-am pro no-bis: sub Pón-ti-o Pi-lá-to pas-sus et se-púl-tus est.
Et re-sur-re-xit ter-tî-a di-e, se-cún-dum Scriptú-ras. Et a-scén-dit in cœ-lum:
se-det ad déx-te-ram Pa-tris. Et i-te-rum ven-tú-rus est cum gló-ri-a
ju-di-cá-re vi-vos et mor-tu-os cu-jus re-gni non e-rit fi-nis. Et in Spí-ri-tum
Sanctum, Dó-mi-num, et vi-vi-fi-cán-tem qui ex Pa-tre Fi-li-ó-que pro-cé-dit.

Qui cum Pa - tre et Fi - li - o si - mul ad - o - rá - tur et con - glo - ri - fi - cá - tur

qui lo - cú - tus est per Pro - phé - tas. Et u - nam san - ctam ca - tho - li - cam

et a - po - stó - li - cam Ec - clé - si - am. Con - fi - te - or u - num ba - ptí - sma

in re - mis - si - ó - nem pec - ca - tó - rum. Et ex - pé - cto re - sur - re - cti - ó - nem mor - tu - ó - rum.

Et vi - tam ven - tu - ri sæ - cu - li. A - - - - - - - men.

IV.

a)

I. Cre - do in u - num De - um Pa - trem o - mni - po - tén - tem fa - ctó - rem cœ - li et ter - ræ.

vi - si - bi - lí - um ó - mni-um et in - vi - si - bí - li - um. Et in u - num Dó - mi - num

Je - sum Chri - stum, Fí - li - um De - i u - ni - gé - ni - tum. Et ex Pa - tre na - tum

an - te ó-mni - a sæ - cu - la. De-um de De - o lumen de lú - mi - ne, De-um ve-rum de De - o ve - ro.

Gé - ni - tum non fa - ctum con-sub-stan-ti - á - lem Pa - tri: Per quem ó - mni - a fa - cta sunt.

Qui pro - pter nos hó - mi - nes et pro - pter no-stram sa - lú - tem de - scén - dit de cœ - lis.

Et in - car - ná - tus est de Spí - ri - tu San - cto ex Ma - rí - a Vír - gi - ne: Et ho - mo fa - ctus est.

Cru - ci - fí - xus é - ti - am pro no - bis sub Pón - ti - o Pi - la - to

pas - sus et se - pul - tus est. Et re - sur - ré - xit tér - ti - a di - e se - cún - dum Scri - ptú - ras.

Et a - scén - dit in cœ - lum se - det ad déx - te - ram Pa - tris. Et í - te - rum ven - tú - rus

est cum gló - ri - a ju - di - cá - re vi - vos et mór - tu - os, cu - jus re - gni non

e - rit fi - nis. Et in Spí - ri - tum Sanctum Dó - mi - num et vi - vi - fi - cán - tem qui ex Pa - tre

Fi - li - ó - que pro - cé - dit. Qui cum Pa - tre et Fí - li - o si - mul ad - o - rá - tur

et con-glo-ri-fi-cá-tur, qui lo-cú-tus est per Pro-phé-tas. Et u-nam san-ctam ca-

thó-li-cam et a-po-stó-li-cam Ec-clé-si-am. Con-fí-te-or u-num ba-ptí-sma

in re-mis-si-ó-nem pec-ca-tó-rum. Et ex-spé-cto re-sur-re-cti-ó-nem mor-tu-ó-rum.

Et vi-tam ven-tú-ri sæ-cu-li. A-men.

b)

I. Cre-do in u-num De-um. Patrem o-mni-po-tén-tem fa-ctó-rem cœ-li et

ter-ræ vi-si-bí-li-um ó-mni-um et in-vi-si-bí-li-um.

Et in u-num Dó-mi-num Jesum Chri - stum, Fí - li - um De - i u - ni - gé - ni-tum.

Et ex Pa-tre na-tum an-te ó-mni-a sæ-cu-la. De-um de De - o, lumen de lú-mi-ne.

De-um ve-rum de De-o ve - ro. Gé-ni-tum non fa-ctum con-sub-stan-ti-á-lem Pa - tri:

per quem ó-mni-a fa - cta sunt. Qui propter nos hó-mi-nes et propter nostram sa-lú - tem

de-scéndit de cœ - lis. Et in-car-ná-tus est de Spí-ri-tu San-cto ex Ma-rí-a Vír-gi-ne:

Et ho-mo fa-ctus est. Cru-ci-fí - xus é-ti-am pro no - bis: sub Pón-ti-o Pi-lá - to

pas-sus et se-púl-tus est. Et re-sur-ré-xit ter-ti-a di-e, se-cúndum Scri-ptú-ras.

Et a-scén-dit in cœ-lum se-det ad déx-te-ram Pa-tris. Et í-te-rum ven-tú-rus

est cum gló-ri-a ju-di-cá-re vi-vos, et mor-tu-os cu-jus re-gni non e-rit fi-nis.

Et in Spi-ri-tum Sanctum, Dó-mi-num, et vi-vi-fi-cán-tem: qui ex Pa-tre, Fi-li-ó-que pro-cé-dit.

Qui cum Pa-tre et Fi-li-o si-mul ad-o-rá-tur et con-glo-ri-fi-cá-tur: qui lo-cú-tus est

per Pro-phé-tas. Et u-nam san-ctam ca-thó-li-cam et a-po-stó-li-cam Ec-clé-si-am.

Con-fí-te-or u-num ba-ptí-sma in re-missi-ónem pecca-tó - rum. Et ex-pé-cto resur-re-cti-ó-nem

mor-tu-ó - rum. Et vi-tam ven-tú-ri sæ-cu-li. A - - - - - - men.

Qualislibet cantus hujus Ordinarii superius in una Missa positus adhiberi potest etiam in alia; itemque licet, pro qualitate Missæ, aut gradu solemnitatis, aliquis assumi ex iis qui subsequuntur.

Cantus ad libitum.

Kyrie.

I.

I. Ký - ri-e * e - lé-i-son. Ký-ri - e

e - lé-i-son. Ký - ri-e

e - - lé-i-son. Chri - ste e - - - - lé-i-son.

Chri - ste e - lé - i - son. Chri - ste

e - - - - lé - i - son. Ky - - ri - e

e - lé - i - son. Ky - - ri - e

e - - lé - i - son. Ky - - - ri - e * *

* ** e - - lé - i - son.

R.

II.

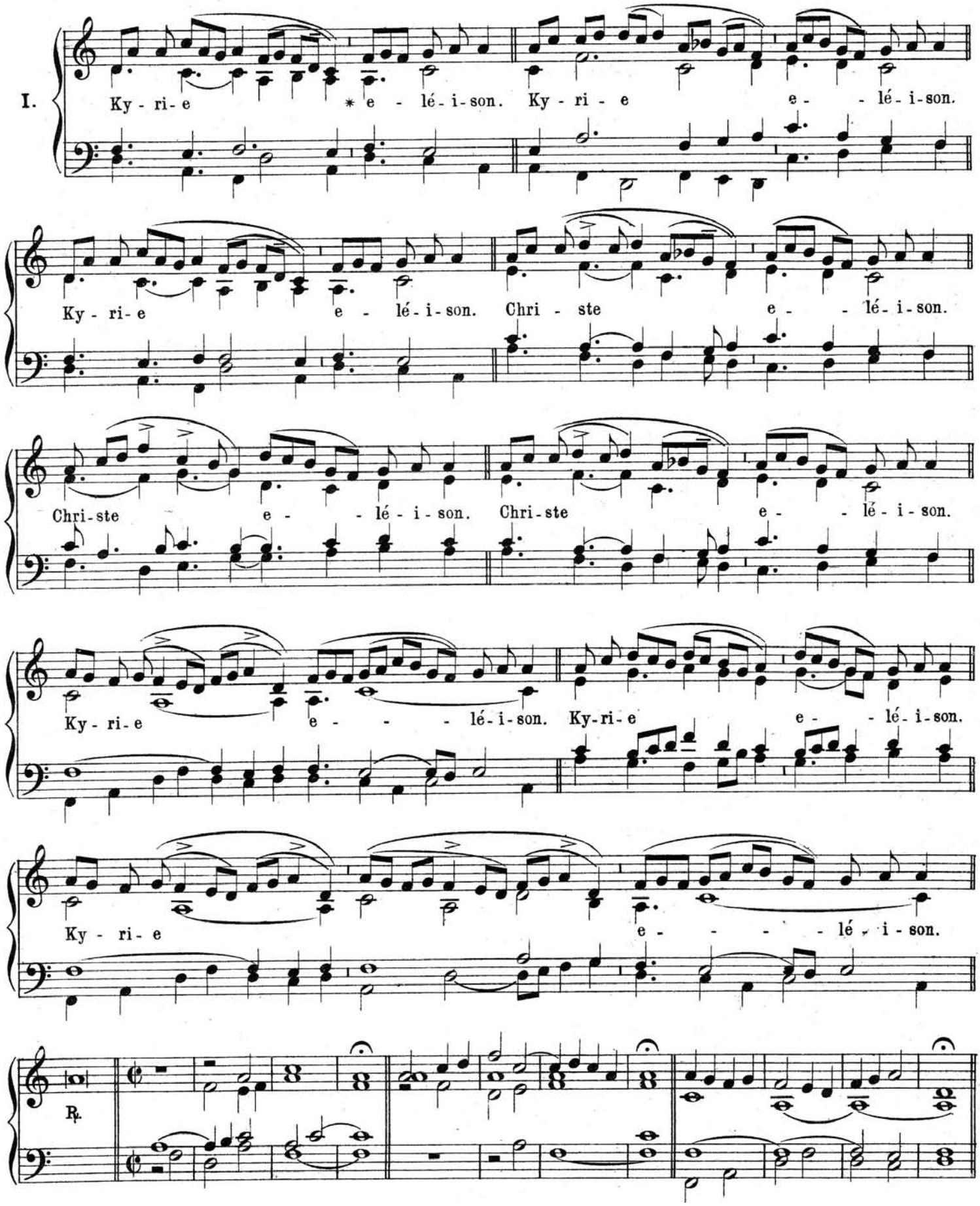
I.
Ky - ri - e * e - lé - i - son. Ky - ri - e e - lé - i - son.
Ky - ri - e e - lé - i - son. Chri - ste e - lé - i - son.
Chri - ste e - lé - i - son. Chri - ste e - lé - i - son.
Ky - ri - e e - lé - i - son. Ky - ri - e e - lé - i - son.
Ky - ri - e e - lé - i - son.
℟.

III.

II.

Ký - ri - e * e - lé - i - son. Ký - ri - e e - - lé - i - son.

Ky - ri - e e - - lé - i - son. Chri - ste e - - lé - i - son.

Chri - ste e - - lé - i - son. Chri - ste e - - lé - i - son.

Ky - ri - e e - - lé - i - son. Ky - ri e e - - lé - i - son.

Ky - ri - e * e - - lé - i - son.

℟.

V.

Ky - ri - e * e - - - lé - i - son.

Ky - ri - e e - - - lé - i - son. Ky - ri - e

e - - lé - i - son. Chri - ste

e - lé - i - son. Chri - ste e - - - - lé - i - son.

Chri - ste e - - lé - i - son. Ky - ri -

e e - - lé - i - son. Ky - ri - e

e - - - lé - i - son. Ky - ri - e *

** e - - - lé - i - son.

℟.

V.

VII.

Ky - ri - e * e - lé - i - son.

Ky - ri - e e - lé - i - son. Ky - ri - e

e - lé - i - son. Chri - ste

e - lé - i - son. Chri - ste e - lé - i - son.

Chri - ste e - lé - i - son.

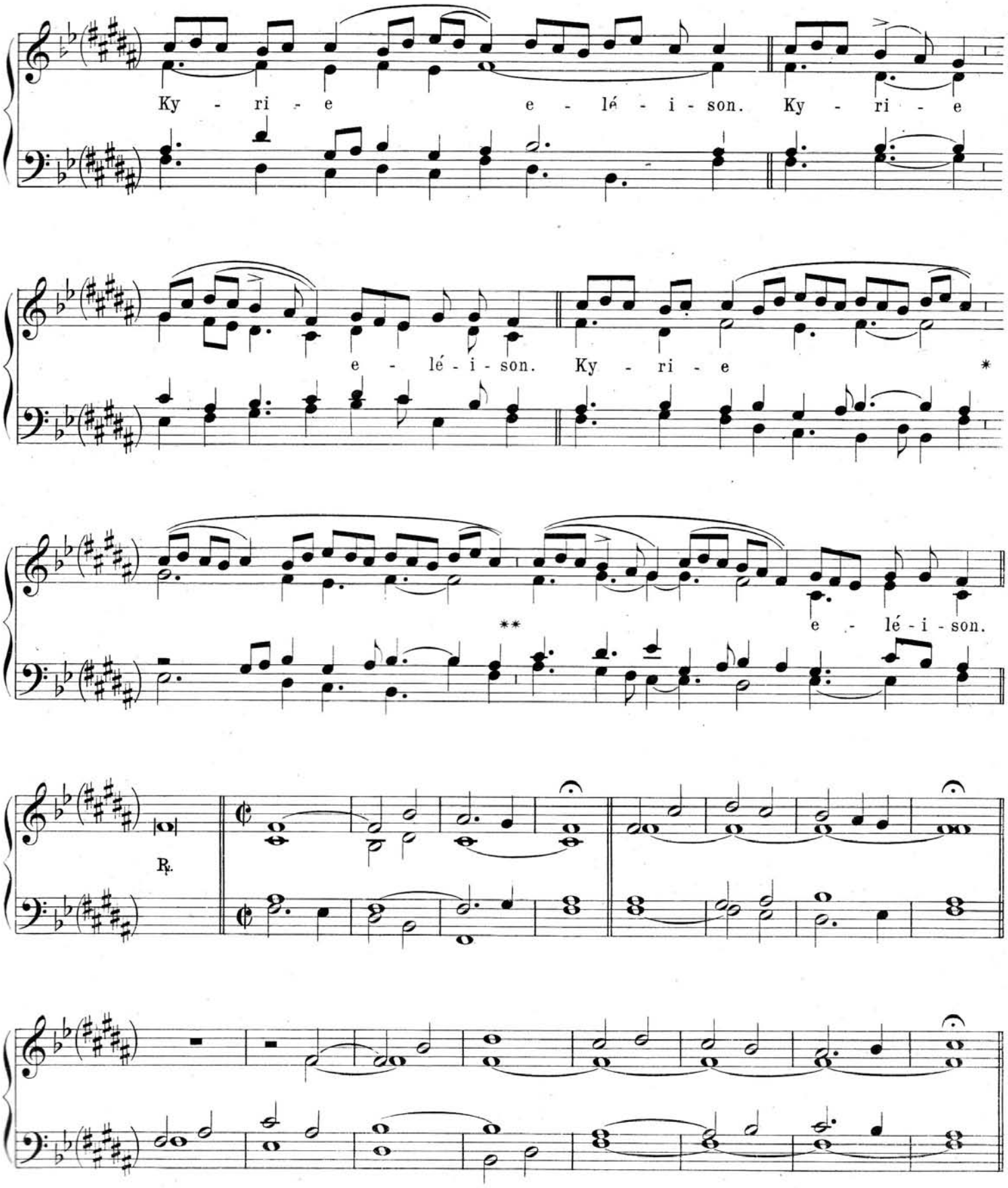
Ky - ri - e e - lé - i - son. Ky - ri - e
e - lé - i - son. Ky - ri - e *
** e - lé - i - son.
℟.

VIII.

Ky - ri - e * e - lé - i - son. Ky - ri - e

e - - - lé - i - son. Ky - ri - e e - lé - i - son.

Chri - ste e - - lé - i - son. Chri - ste e - lé - i - son.

Chri - ste e - - lé - i - son. Ky - ri - e e - - lé - i - son.

Ky - ri e e - lé - i - son. Ky - ri - e *

** e - lé - i - son.

℟.

VII.

I. Ky-ri-e * e - - lé - i - son. *iij.* Chri-ste

e - - - lé - i - son. *iij.* Ky-ri-e

e - - lé - i - son. *ij.* Ky-ri-e *

** e - - - lé - i - son.

℟.

VI.

Ky - ri - e * e - lé - i - son. *iij.* Chri - ste

e - lé - i - son. *iij.* Ky - ri - e e - lé - i - son. *ij.*

Ky - ri - e * e - lé - i - son.

℟.

IX.

VIII.

Ky - ri - e * e - lé - i - son. *iij.* Chri - ste

e - - lé - i - son. *iij.* Ky - ri - e * e - - lé - i - son. *iij.*

℟.

X.

I.

Ky - ri - e * e - - lé - i - son. *iij.* Chri - ste e - - lé - i - son. *iij.*

Ky - ri - e e - - lé - i - son. *ij.* Ky - ri - e * e - - lé - i - son.

℟.

I.

Ký - ri - e * e - - - lé - i - son. ij. Chri - - - ste

e - - - lé - i - son. ij. Ký - ri - e e - - - lé - i - son. ij.

Ký - ri - e * ** e - - - lé - i - son.

℟.

Gloria.

I.

VIII.

Gló - ri - a in ex - cél - sis De - o. Et in ter - ra pax ho - mí - ni - bus

bo - næ vo - lun - tá - tis. Lau - dá-mus te. Be-ne-dí - - - ci - mus te.

Ad-o - rá - mus te. Glo-ri - fi - cá - mus te. Grá - ti - as á - gi-mus

ti - bi propter ma - gnam gló - ri - am tu - am. Dó-mi-ne De - us, Rex cœ - lé - stis, De-us

Pa - ter o - mní-po - tens. Dó-mi-ne Fi-li u - ni-gé-ni - te Je - su Chri-ste. Dó-mi-ne De-us,

A-gnus De - i, Fi-li - us Pa - tris. Qui tol-lis pec - cá - ta mun - di mi - se - ré -

re no - bis. Qui tol-lis pec-cá - ta mun - di sú - sci-pe de-pre-ca - ti - ó - nem no-stram.

Qui se - des ad déx - te-ram Pa - tris mi - se - ré - re no - bis. Quó-ni-am tu

so - lus san-ctus. Tu so-lus Dó - mi - nus. Tu so-lus Al - tís-si-mus Je - su Chri-ste. Cum San-cto

Spí - ri - tu, in gló-ri - a De - i Pa - tris. A - - - - - men.

II.

II. Gló-ri - a in ex - cél-sis De - o. Et in ter-ra pax ho-mí-ni - bus bo-næ vo - lun-tá - tis.

Lau-dá - mus te. Be-ne-dí - ci - mus te. Ad-o - rá - mus te. Glo-ri - fi - cá-mus

te. Grá-ti - as á - gi - mus ti - - - bi propter ma-gnam

gló - ri - am tu - - am. Dó-mi - ne De - us Rex cœ-lé - stis, De-us Pa - ter o -

mní-po - tens. Dó-mine Fi-li u-ni-gé-ni - te Je - su Chri-ste. Dó-mi - ne De - us Agnus

De - i, Fi - li - us Pa - tris. Qui tol - lis pec-cá-ta mun-di, mi-se - ré - re no - bis. Qui tol - lis

pec-cá-ta mun-di, súscipe deprecati - ó-nem nostram. Qui se-des ad dex-te-ram Pa-tris,

mi-se - ré - re no - bis. Quó-ni-am tu solus sanctus. Tu solus Dó - mi-nus. Tu solus Al - tís - si - mus,

Je - su Christe. Cum San - cto Spí-ri - tu in gló-ri-a De - i Pa - tris. A - men.

III.

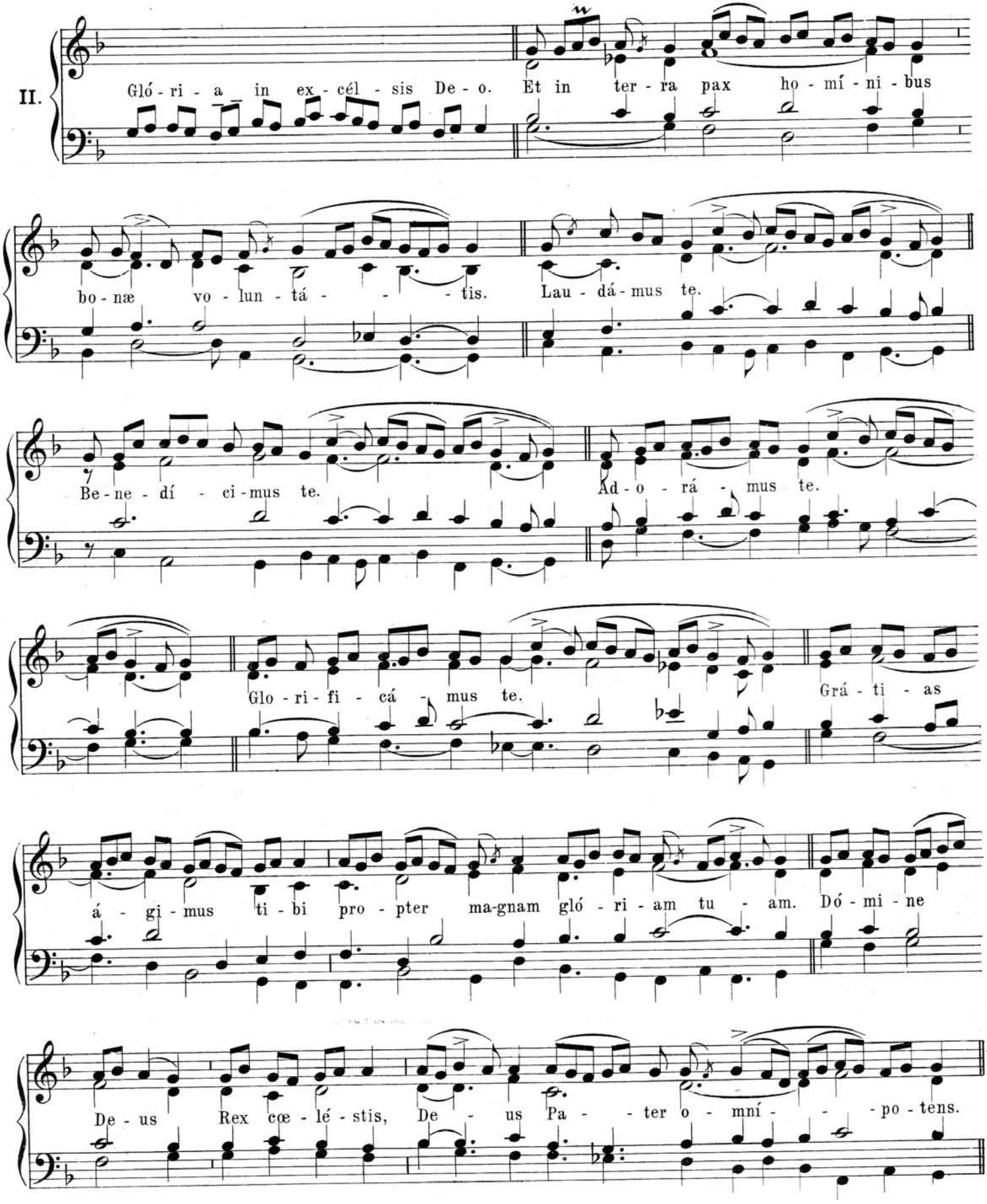
II.
Gló - ri - a in ex - cél - sis De - o. Et in ter - ra pax ho - mí - ni - bus
bo - næ vo - lun - tá - - - tis. Lau - dá - mus te.
Be - ne - dí - ci - mus te. Ad - o - rá - mus te.
Glo - ri - fi - cá - mus te. Grá - ti - as
á - gi - mus ti - bi pro - pter ma - gnam gló - ri - am tu - am. Dó - mi - ne
De - us Rex cœ - lé - stis, De - us Pa - ter o - mní - - po - tens.

Dó - - - - - mi - ne Fi - li u - ni - gé - ni - te Je - su Chri - ste.

Dó - - - - mi - ne De - us, A - gnus De - i Fí - li - us Pa - tris.

Qui tol - lis pec - cá - ta mun - di mi - se - ré - re no - bis. Qui tol - lis pec - cá - ta

mun - di su - sci - pe de - pre - ca - ti - ó - - - nem no - stram. Qui se - - des

ad dex - te - ram Pa - tris, mi - se - ré - re no - bis. Quó - ni - am tu so - lus san - ctus.

Tu so - lus Dó - mi - nus. Tu so - lus Al - tís - si - mus Je - su Chri - ste.

Cum San - - - cto Spí - - - - ri - tu in gló - - - - ri - a

De - i Pa - - - - - - - - - - tris. A - - - - men.

Sanctus.

I.

I.

San - ctus, San - ctus, San - ctus Dó - mi - nus De - us Sá - ba - oth. Ple - ni sunt

cœ - li et ter - ra gló - ri - a tu - a. Ho - sán - na in ex - cél - sis. Be - ne - dí -

ctus qui ve - nit in nó - mi - ne Dó - mi - ni. Ho - sán - na in ex - cél - sis.

II.

IV.

San - ctus, * San - ctus, San - ctus Dó-mi-nus De-us Sá - ba - oth.

Ple-ni sunt cœ - li et ter - ra gló - ri - a tu - a. Ho-sán - na in ex-cél - sis.

Be-ne-dí - ctus qui ve - nit in nó - mi-ne Dó-mi - ni. Ho-sán - na in ex-cél sis.

III.

VIII.

San - - ctus, * San-ctus, San-ctus Dó-mi - nus De-us Sá- - - - ba - oth.

Ple-ni sunt cœ - li et ter - ra gló-ri-a tu - a. Ho-sán - na in ex - cél - sis.

Be - ne-dí-ctus qui ve - nit in no-mi-ne Dó-mi - ni. Ho-sánna in ex - cél-sis.

Agnus.

I.

VIII.

A - - - gnus De - - i * qui tol - lis pec-cá-ta mun-di

mi-se-ré - re no - bis. A - - gnus De - i * qui tol -

lis peccá-ta mun-di mi-se-ré - re no - bis. A - - gnus De - i *

qui tol - lis pec-cá-ta mun-di: do-na no - bis pa - cem.

II.

VI.

A-gnus De - i * qui tol-lis peccá-ta mun-di: mi-se-ré-re no-bis. A-gnus De-i * qui tol-lis

peccá-ta mun-di: mi-se-ré-re no-bis. A-gnus De - i * qui tol-lis peccá-ta mun-di: do-na nobis pa-cem.

MISSA PRO DEFUNCTIS.

INTREDE ZANG

a)

Intr. VI.

Ré - qui - em * æ - tér - - nam do - na e - is

Dó - mi - - ne: et lux per-pé - tu - a lú - ce - at e - - is.

Fine

Ps. Te de - cet hy-mnus De-us in Si - on, et ti - bi red-dé - tur vo-tum in Je-rú - sa - lem: *

HERHALEN

ex - áu - di o - ra - ti - ó - nem me - am, ad te o-mnis ca - ro vé - ni - et. Ré - qui - em.

VI.

Ký - - ri - e * e - - lé - i - son. *ij.* Chri - - ste e - - lé - i - son. *ij.*

Ký - - ri - e e - - lé - i - son. *ij.* Ký - ri - e e - - lé - i - son.

℟.

b)

VI. Ré - qui-em * æ - tér - nam do - na e - is

Dó-mi - ne: et lux per-pé - tu - a lú - ce-at e - is.

Ps. Te de - cet hy-mnus De-us in Si - on, et ti - bi red-dé - tur vo-tum in Je-rú-sa-lem: *

ex - áu - di o - ra-ti - ó-nem me - am, ad te o-mnis ca-ro vé-ni-et. Ré - qui-em.

VI. Ký - ri - e * e - lé - i - son. *iij.* Chri - ste e - lé - i - son. *iij.*

Ký - ri - e e - - lé - i - son. ℣. Ký - ri - e e - - lé - i - son.

℟.

Grad. II.

Ré - qui - em * æ - tér - - - nam do - - na e - is

Dó - - mi - ne: et lux per - pé - - - - - - tu - a lú - - ce - at

e - - is.

℟. In me-mó-ri-a æ-tér-na e-rit ju-stus: ab au-di-ti-ó-ne ma-la * non ti-mé-bit.

Tract. VIII.

Ab-sól-ve * Dó-mi-ne, á-ni-mas ó-mni-um fi-dé-li-um de-fun-ctó-rum

ab o - mni vín - - cu - lo de - li - - ctó - -

rum. ℣. Et grá - ti - a tu - a il - lis suc - cur -

rén - - te, me - re - án - tur e - vá - de - re

ju - dí - ci - um ul - ti - - ó - - nis. ℣. Et lu - cis æ -

tér - - næ be - a - ti - tú - - di - - ne *

pér - - fru - i.

SLOT

Vitimae Paschali laudes

METEEN DOORGAAN MET DIES IRAE

5

a)

Grad.

℟. Réquiem ætérnam dona eis Dómine: et lux perpétua lúceat eis. ℣. In memória ætérna erit justus: ab auditióne mala non timébit.

Tract.

Ab-sól - ve, Dómine, ánimas ómnium fi-délium de-fun-ctó-rum ab omni vinculo de-li-ctó-rum.

℣. 1. Et grá - ti - a tu - a il - lis suc - cur - rén - te, mereántur evádere judícium ul - ti - ó - nis.
2. Et Lu - - - - - - - cis æ - tér - næ beatitúdine pér - fru - i.

Sequent. I.

1. Di-es i - ræ, di-es il - la, Sol-vet sæ - clum in fa-vil-la: Te - ste Da-vid cum Si-býl - la.
2. Quantus tre-mor est fu-tu-rus, Quando ju - dex est ven-tu-rus, Cun-cta stri-cte dis-cus-sú - rus!

3. Tu-ba mi-rum spar-gens so-num Per se-pul-chra re-gi-ó-num, Co-get o - mnes an-te thro-num.
4. Mors stu-pé-bit et na-tu-ra Cum re-súr-get cre-a-tú-ra, Ju-di - can - ti respon-sú - ra.

5. Li-ber scri-ptus pro - fe - ré - tur, In quo to-tum con ti-né-tur, Un-de mun-dus ju-di-cé-tur.
6. Ju-dex er - go cum se-dé - bit, Quid-quid la-tet ap-pa-ré-bit: Nil in-úl-tum re-ma-né-bit.

7. Quid sum mi-ser tunc di-ctu-rus? Quem pa - tró - num ro-ga-tú-rus? Cum vix ju-stus sit se-cu-rus.
8. Rex tre-mén-dæ ma-je-stá-tis, Qui sal - ván - dos sal-vas gra-tis, Sal-va me fons pi-e-tá-tis.

9. Re-cor-dá-re Je - su pi-e, Quod sum cau-sa tu-æ vi-æ: Ne me per - das il-la di-e.
10. Quæ-rens me, se - dí - sti las-sus: Re-de-mi-sti crucem pas-sus: Tan-tus la - bor non sit cas-sus.

11. Ju-ste ju-dex ul - ti-ó - nis, Do-num fac re-mis-si-ó-nis An-te di-em ra-ti-ó-nis.
12. In ge-mí-sco, tam-quam re - us Cul-pa ru-bet vul-tus me-us: Sup-pli-cán-ti par-ce De-us.

13. Qui Ma-rí-am ab-sol-ví-sti, Et la - tró - nem ex-au-dí-sti, Mi-hi quo-que spem de-dí-sti.
14. Pre-ces me-æ non sunt di-gnæ: Sed tu bo - nus fac be-ni-gne, Ne per-én-ni cre-mer i-gne.

15. In-ter o-ves lo - cum præ-sta, Et ab hœ-dis me se-qué-stra, Stá-tu-ens in par-te dex-tra.
16. Con-fu-tá-tis ma - le-dí-ctis, Flammis á-cri-bus ad-dí-ctis: Vo-ca me cum be-ne-dí-ctis.

17. O - ro sup - plex et ac - cli - nis, Cor contrí-tum qua-si ci - nis: Ge - re cu-ram me - i fi - nis.

18. La-cri-mo - sa di - es il - la, Qua resur-get ex fa-víl - la. Ju-di-cán-dus ho - mo-re-us:

Hu-ic ergo par - ce De - us. Pi - e Je-su Dó-mi-ne, do-na e - is ré-quiem. A - men.

b)

Grad. ℟. Réquiem ætérnam dona eis Dómine: et lux perpétua lúceat eis. ℣. In memória ætérna erit justus: ab

Tract.

auditióne mala non timébit. Ab-sól - vo, Dómine, ánimas ómnium fidélium de-functórum ab omni vínculo de-li-ctó - rum.

℣. 1. Et grá-tia tua il-lis succurrénte, mereántur evádere judícium vi-ti-ó - nis. ℣. 2. Et lu - cis æ-tér-næ be-a - ti-tú-di-ne pérfrui.

HOGER.

Sequent. I.

1. Di-es i-ræ, di-es il-la, Sol-vet sæ-clum in fa-víl-la: Te-ste Da-vid cum Si-býl-la.
2. Quantus tremor est fu-tú-rus, Quando ju-dex est ven-tú-rus, Cun-cta stri-cte dis-cus-sú-rus!

3. Tu-ba mi-rum spar-gens so-num, Per se-púlcra re-gi-ó-num, Co-get o-mnes an-te thronum.
4. Mors stupé-bit et na-tú-ra, Cum re-súrget crea-tú-ra, Ju-di-cán-ti responsú-ra.

5. Li-ber scri-ptus pro-fe-ré-tur, In quo totum con-ti-né-tur, Un-de mundus ju-di-cé-tur.
6. Ju-dex er-go cum se-dé-bit, Quidquid la-tet ap-pa-ré-bit: Nil in ul-tum re-ma-né-bit.

7. Quid sum mi-ser tunc di-ctúrus? Quem pa-tró-num ro-ga-tú-rus? Cum vix ju-stus sit se-cú-rus.
8. Rex tre-mén-dæ ma-je-stá-tis, Qui sal-ván-dos sal-vas gratis, Sal-va me, fons pi-e-tá-tis.

9. Re-cor-dá-re Je-su pi-e, Quod sum cau-sa tu-æ vi-æ: Ne me per-das il-la di-e.
10. Quærens me, se-dí-sti las-sus: Re-de-mí-sti crucem passus: Tan-tus la-bor non sit cas-sus.

11. Ju-ste ju-dex ul-ti-ó-nis, Do-num fac remis-si-ó-nis, An-te di-em ra-ti-ó-nis.
12. In-ge-mí-sco, tamquam re-us: Cul-pa ru-bet vul-tus me-us: Suppli-cán-ti par-ce De-us.

13. Qui Ma-rí-am ab-sol-ví-sti, Et la-tró nem ex-au-dí-sti, Mi-hi quo-que spem de-dí-sti.
14. Preces me-æ non sunt dignæ: Sed tu bo-nus fac be-ní-gne, Ne per-én-ni cre-mer i-gne.

15. In-ter o-ves lo-cum præsta, Et ab hœdis me se-quéstra, Stá-tu-ens in parte dextra.
16. Con-fu-tá-tis ma-le-dí-ctis, Flammis á-cri-bus ad-dí-ctis: Vo-ca me cum be-ne-dí-ctis.

17. O-ro sup-plex et ac-clí-nis, Cor con-trítum qua-si ci-nis: Ge-re cu-ram me-i fi-nis.

18. Lacri-mó-sa di-es il-la, Qua resúrget ex fa-víl-la. Ju-di-cándus ho-ma re-us:
Hu-ic er-go par-ce De-us. Pi-e Je-su Dó-mi-ne, do-na e-is réqui-em. A-men.

a)

Offert. II.

Dó-mi - ne Je-su Chri-ste, * Rex gló - - ri - æ, lí-be-ra á - ni-mas ó-mnium fi-dé - li - um de - fun-ctó - rum de pœ-nis in-fér - ni, et de profúndo la - cu: lí-be-ra e - as de o - re le-ó - nis, ne ab-sór-be-at e - as tár - ta - rus, ne ca-dant in ob - scú - rum: sed sí - gni - fer san - ctus Mí - cha - el re-præ-sén - tet e - as in lu - cem san - ctam: * Quam o - lim A - bra - hæ pro-mi - sí - sti, et sé - - - - - - mi - ni e - jus.

HIER BEGINNEN

℣. Hó-sti - as et pre - ces ti - bi Dó-mi - ne lau - dis of - fé - ri - mus: tu sú

sci - pe pro a - ni - má - bus il - lis, qua - rum hó - di - e me - mó - ri - am fá - ci - mus:

fac e - as, Dó - mi - ne, de mor - te trans - í - re ad vi - tam. * Quam o - lim.

b)

II. Dó - mi - ne Je - su Chri - ste, * Rex gló - - ri - æ,

lí - be - ra á - ni - mas ó - mni - um fi - dé - li - um de - fun - ctó - rum

de pœ - nis in - fér - ni, et de pro - fún - do la - cu: lí - be - ra e - as de o - re le -

ó - nis, ne ab-sór-be-at e-as tár - ta - rus, ne ca-dant in ob -

scú - rum: sed sí - gni-fer san-ctus Mí - cha-el re-præ-sen-tet

e - as in lu - cem san - ctam: * Quam o-lim A-bra-hæ pro-mi-sí - sti,

et sé - - - - - - - mi - ni e - - jus.

℣. Hó-sti-as et pre-ces ti-bi Dó-mi - ne lau-dis of-fé-ri-mus: tu sú-sci-pe

pro a-ni-má-bus il-lis, qua-rum hó-di-e me-mó-ri-am fá-ci-mus:

fac e - as, Dó - mi - ne, de mor - te trans - í - re ad vi - tam. * Quam o - lim.

a)

San - ctus, * San - ctus, San-ctus Dó-minus De-us Sá-ba-oth. Ple-ni sunt cœ-li et ter-ra gló-ri-a tu - a.

Ho-sanna in excél - sis. Be-ne-dí-ctus qui ve-nit in nó-mi-ne Dó-mi-ni. Ho-sán - na in ex-cél - sis.

b)

San - ctus, * San - ctus, Sanctus Dó-mi-nus De-us Sá-ba-oth. Ple-ni sunt cœ-li et ter-ra gló-ri-a tu - a.

Ho-sánna in excél - sis. Be-ne-dí-ctus qui ve-nit in nó-mi-ne Dó-mi-ni. Ho-sán - na in ex-cél - sis.

a)

A - gnus De - i, * qui tol - lis pec - cá - ta mun - di: do - na e - is ré - qui - em.

A - gnus De - i,* qui tol - lis pec - cá - ta mun - di: do - na e - is ré - qui - em.

A - gnus De - i,* qui tol - lis pec - cá - ta mun - di: do - na e - is ré - qui - em,** sem - pi - tér - nam.

b)

A - gnus De - i,* qui tol - lis pec - cá - ta mun - di: do - na e - is re - qui - em.

A - gnus De - i,* qui tol - lis pec - cá - ta mun - di: do - na e - is ré - qui - em.

A - gnus De - i,* qui tol - lis pec - cá - ta mun - di: do - na e - is ré - qui - em,** sem - pi - tér - nam.

8A

Comm. VIII.

a)

Lux æ - tér - na* lú - ce - at e - is Dó - mi - ne:* Cum San - ctis tu - is in æ - tér - num,

qui - a pi - us es. ℣. Ré-qui-em æ-tér-nam do-na e - is Dó-mi-ne, et lux per-pé-tu-a

lú - ce - at e - is. * Cum san-ctis tu - is in æ - tér - num, qui - a pi - us es.

b)

Lux æ - tér - na * lú - ce - at e - is, Dó - mi - ne: * Cum san-ctis tu - is in æ -

tér - num, qui - a pi - us es. Ré-qui-em æ-tér-nam do-na e - is Dó - mi - ne,

et lux per-pé - tu - a lú - ce - at e - is. * Cum san - ctis tu - is in æ -

tér - num, qui - a pi - us es. Re-qui-é-scant in pa - ce. A - men.

SLOT.

TUSSENPAUZE
PRIESTER GAAT WEG.

~~1x HELEMAAL~~ NIET HERHALEN.

~~TOT~~ } ~~HERHALEN.~~

SLOT.

9

a)

I. Lí-be-ra me, Dó-mi-ne,* de mor-te æ-tér-na in di-e

il-la tre-mén-da: * Quan-do cœ-li mo-vén-di sunt et ter-ra. †

Dum vé-ne-ris ju-di-cá-re sæ-cu-lum

per i-gnem. ℣ Tremens factus sum e-go, et tí-me-o, dum discús-si-o vé-ne-rit,

at-que ven-tú-ra i-ra.* Quan-do cœ-li mo-vén-di sunt et ter-ra.

℣ Di-es il-la, di-es i-ræ, ca-la-mi-tá-tis et mi-sé-ri-æ, di-es magna et a-má-ra val-de.†

Dum vé - - - - - - ne - ris ju - di - cá - - re

sæ - - - cu - lum per - - i - - gnem. ℣. Ré-qui-em æ - tér - nam

do - na e - is Dó - mi - ne et lux per-pé - tu - a lú - ce - at e - is.

Repetitur „Líbera me“ *usque ad* ℣. Tremens.

Finito Responsorio, Cantor cum:

1º Chorus. Ký-ri-e e-lé - i - son.

2us Chorus. Chri-ste e-lé - i - son.

Omnes simul: Ký-ri-e e - lé-i - son.

Sacerdos. Pa-ter no-ster. *(secreto)*

℣. Et ne nos in-dú-cas in ten-ta-ti-ó - nem. ℟. Sed lí-be-ra nos a ma - lo. ℣. A por-ta ín-fe - ri.

℟. E ru - e Dó-mi-ne á - ni-mam e - jus. (á - ni - mas eó - rum.) Re-qui-é-scat in pa - ce. ℟. A-men. ℣. Dó-mi-ne ex - áu-di (Re - qui - é - scant)

o - ra - ti - ó - nem me - am. ℟. Et cla-mor me-us ad te vé - ni - at. ℣. Dó - mi - nus vo - bí - scum.

℟. Et cum Spí - ri - tu tu - o. *Oremus:* Absolve. ℟. A - men. ℣. Ré-qui-em æ-tér-nam do-na e - i (e - is) Dó-mi-ne.

Cantores. *Chorus.*

℟. Et lux per-pé - tu - a lú - ce - at e - i. (e - is.) ℣. Re-qui - é - scat in pa - ce. (Re - qui - e - scant) ℟. A - men.

b)

Lí-be - ra me, Dó - mi - ne,* de mor-te æ-tér - na in di-e il - la tre-

mén - da. * Quan-do cœ - li mo - vén-di sunt et ter - ra: † Dum vé -

- - ne-ris ju-di-cá - re sæ - cu-lum per - i - gnem.

℣. Tre-mens fa-ctus sum e - go, et tí - - me - o, dum dis-cús-si-o vé-ne-rit

at - que ven-tú - ra i - ra.* Quan-do cœ - li mo - - vén-di sunt

et ter - ra. ℣. Di-es il-la, di- es i - ræ ca-la-mi-tá-tis et mi-sé-ri - æ,

di-es ma-gna et a - má-ra val - de. † Dum vé - - - - - ne - ris

ju-di - cá - - re sæ - - cu - lum per i - gnem.

℣. Ré-qui-em æ-tér-nam do-na e-is Dó-mi-ne: et lux per-pé-tu - a lú - ce-at e-is.

Repetitur „Líbera me" *usque ad* ℣. Tremens.

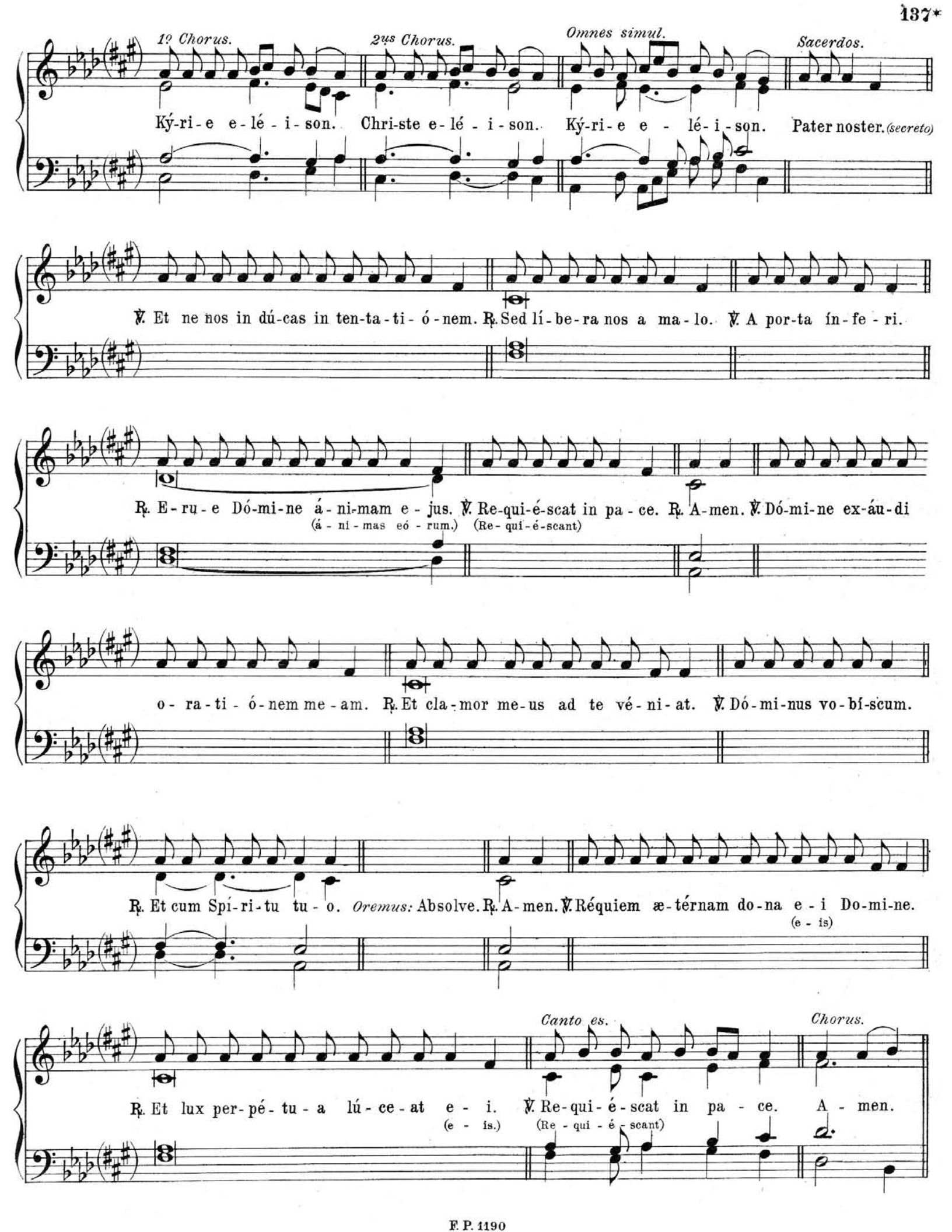
1º Chorus.
2us Chorus.
Omnes simul.
Sacerdos.
Ký-ri-e e-lé-i-son. Chri-ste e-lé-i-son. Ký-ri-e e-lé-i-son. Pater noster. (secreto)
℣. Et ne nos in dú-cas in ten-ta-ti-ó-nem. ℟. Sed lí-be-ra nos a ma-lo. ℣. A por-ta ín-fe-ri.
℟. E-ru-e Dó-mi-ne á-ni-mam e-jus. ℣. Re-qui-é-scat in pa-ce. ℟. A-men. ℣. Dó-mi-ne ex-áu-di
(á-ni-mas eó-rum.) (Re-qui-é-scant)
o-ra-ti-ó-nem me-am. ℟. Et cla-mor me-us ad te vé-ni-at. ℣. Dó-mi-nus vo-bí-scum.
℟. Et cum Spí-ri-tu tu-o. Oremus: Absolve. ℟. A-men. ℣. Réquiem æ-térnam do-na e-i Do-mi-ne.
(e-is)
Canto es.
Chorus.
℟. Et lux per-pé-tu-a lú-ce-at e-i. ℣. Re-qui-é-scat in pa-ce. A-men.
(e-is.) (Re-qui-é-scant)

REGISTRATIE 8 PRESTANT SUBBAS 16

INREDE ZANG I

GELIJK DOORGAAN MET BLZ. 117* II

IV.

Sub-ve - ní - te * San-cti De - i, oc - cúr - - ri - te

An-ge - li Dó - mi - ni: * Su-sci-pi-én-tes á - ni-mam e - jus: †

Of - fe - rén-tes e - am in con-spé - ctu Al - - -tís - si - - mi.

℣. Su-scí-pi - at te Chri-stus, qui vo - cá - vit te: et in - si-num

A - bra-hæ An-ge - li de-dú - - cant te. * Su-sci-pi-én-tes á - ni-mam

e - jus: † Of - fe - rén-tes e - am in con-spé - ctu Al - -tís -

si- - mi. ℣. Ré-qui - em æ-tér-nam do-na e - i

Dó-mi- -ne: et lux per-pé-tu-a lú- -ce-at e- -i. †

Of-fe-rén-tes e - am in con-spé-ctu Al- - -tís-si - mi.

VII. In pa-ra-dí-sum * de-dú-cant te An-ge-li: in tu-o ad vén-tu su-scí-pi-ant te

Már-ty-res, et per-dú-cant te in ci-vi-tá-tem san-ctam Je-rú-salem. Cho-rus An-ge-ló-rum

te su-scí-pi-at, et cum Lá-za-ro quondam páupe-re æ-tér-nam há-be-as ré-quiem.

II.

E - go sum. *Cant.* Be - ne - dí - ctus Dó - mi - nus De - us Is - ra - el: * qui - a vi - si - tá - vit

et fe - cit re - dem - pti - ó - nem ple - bis su - æ: E - go sum re - sur - ré - cti - o et

vi - ta: qui cre - dit in me, é - ti - am si mór - tu - us fú - e - rit. vi - vet:

et o - mnis qui vi - vit et cre - dit in me, non mo - ri - e - tur in æ - tér - num.

TONI COMMUNES MISSÆ.

I. Tonus orationum.

a)

Et cum Spí - ri - tu tu - o. A - men.

b)

c)

d)

a) b)

Et cum Spí-ri-tu tu-o. A-men.

c) d)

(**Ad Benedictionem Pontificalem.**)

a) b)

Et cum Spí-ri-tu tu-o. A-men.

c) d)

II. Tonus Evangelii.

a) b)

Gló-ri-a ti-bi Dó-mi-ne.

c) d) a)

Gló-ri-a ti-bi Dó-mi-ne.

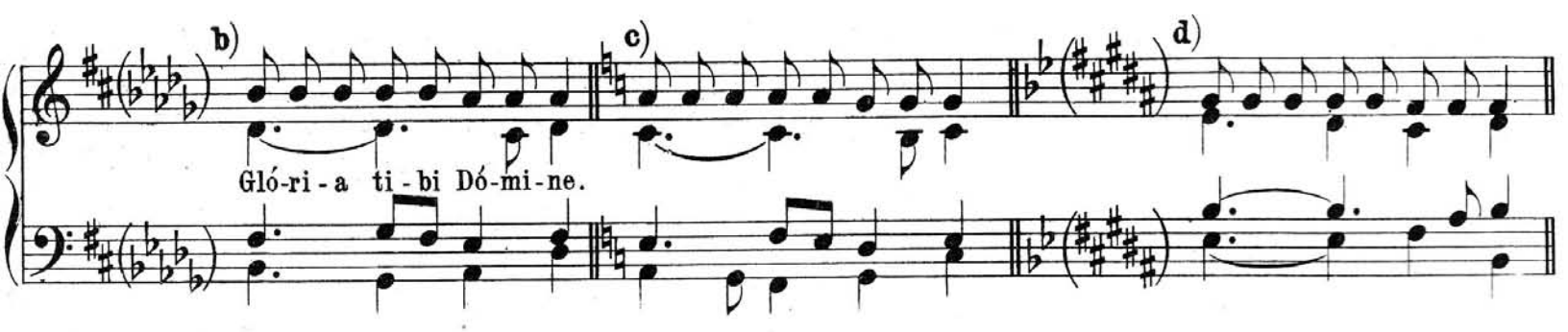

III. Toni Præfationum.

1. Tonus solemnis.

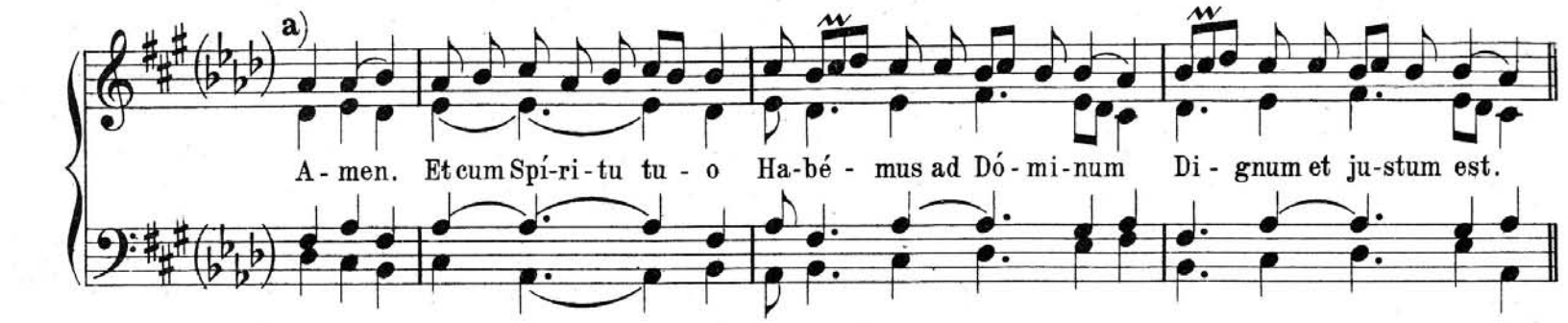

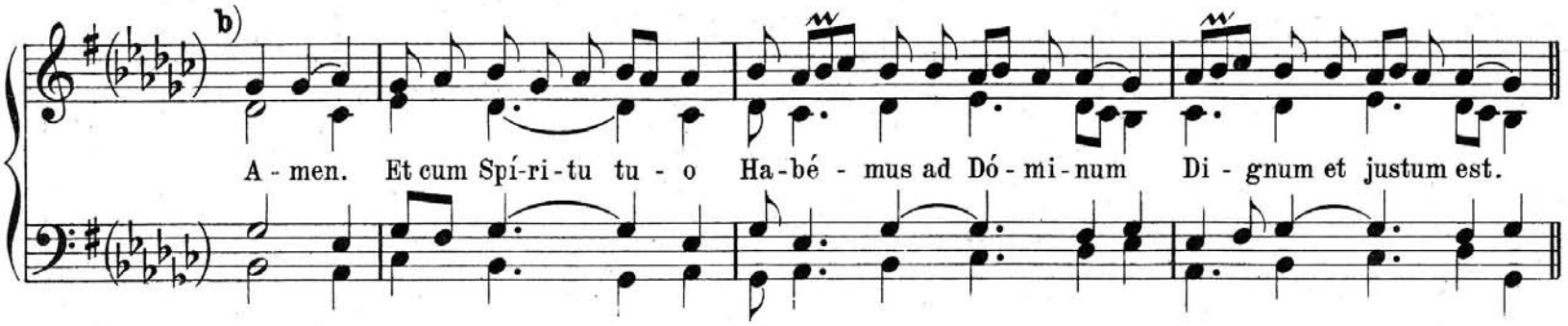

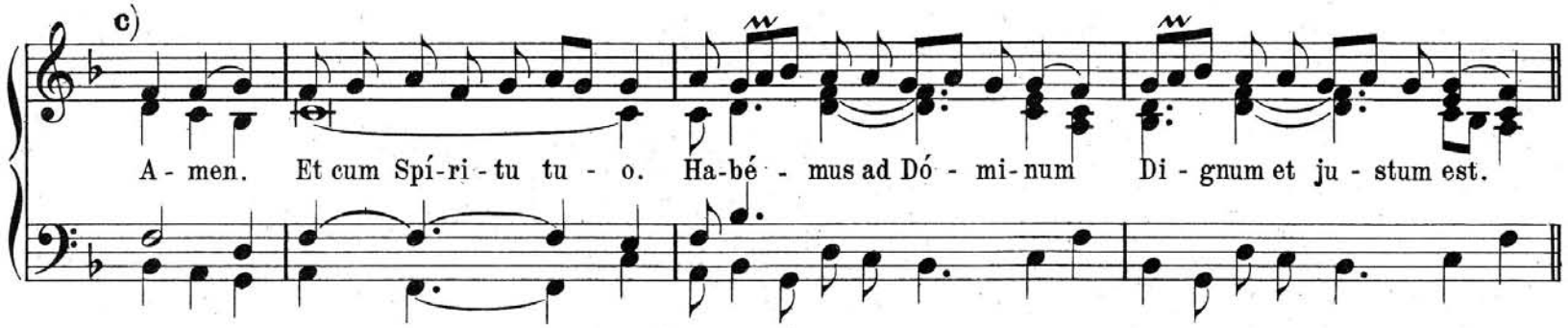

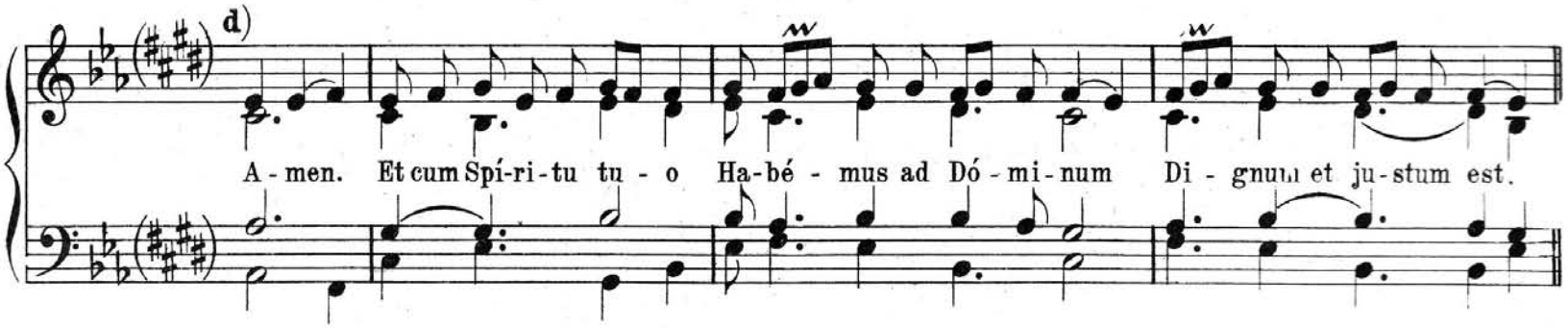

2. Tonus ferialis.

a)

A - men. Et cum Spí-ri-tu tu-o Ha-bé-mus ad Dó-mi-num Dignum et justum est.

b)

A - men. Et cum Spí-ri-tu tu-o Ha-bé-mus ad Dó-mi-num Dignum et justum est.

c)

A - men. Et cum Spí-ri-tu tu-o Ha-bé-mus ad Dó-mi-num Di-gnum et ju-stum est.

d)

A - men. Et cum Spí-ri-tu tu-o Ha-bé-mus ad Dó-mi-num Dignum et ju-stum est.

3. Tonus solemnior.

a)

A - men. Et cum Spí-ri-tu tu-o Ha-bé - mus ad Dó - mi-num Di - gnum et ju - stum est.

b)

A - men. Et cum Spí-ri-tu tu-o Ha-bé - mus ad Dó - mi-num Di - gnum et ju - stum est.

c)

A-men. Et cum Spí-ri-tu tu-o Ha-bé- -mus ad Dó-mi-num Di-gnum et ju-stum est

d)

A-men. Et cum Spí-ri-tu tu-o Ha-bé- mus ad Dó-mi-num Di-gnum et ju-stum est.

IV. Ad Pater noster.

a)

A-men. Sed lí-be-ra nos a ma-lo. Et cum Spí-ri-tu tu-o.

b)

A-men. Sed lí-be-ra nos a ma-lo. Et cum Spí-ri-tu tu-o.

c)

A-men. Sed lí-be-ra nos a ma-lo. Et cum Spí-ri-tu tu-o.

d)

A-men. Sed lí-be-ra nos a ma-lo. Et cum Spí-ri-tu tu-o.

APPENDIX.

Pro Gratiarum Actione.

(Tonus solemnis.)

a)

Hymn. III.

Te De - um lau - dá - mus: * te Dó - mi - num con - fi - té - mur.

Te æ - tér - num Pa - trem o - mnis ter - ra ve - ne - rá - tur.

Ti - bi o-mnes An - ge - li, ti - bi cœ - li et u - ni - vér - sæ po - te - stá - tes:

Ti - bi Ché - ru - bim et Sé - ra - phim in - ces - sá - bi - li vo - ce pro - clá - mant:

San - ctus, San - ctus, San - ctus, Dó - mi - nus De - us Sá - ba - oth.

Ple - ni sunt cœ - li et ter - ra ma - je - stá - tis gló - ri - æ tu - - æ.

Te glo - ri - ó - sus A - po - sto - ló - rum cho - rus: Te Pro - phe - tá - rum

lau - dá - bi - lis nú - me - rus: Te Már - ty - rum can - di - dá - tus lau - dat ex - ér - ci - tus.

Te per or - bem ter - rá - rum san - cta con - fi - té - tur Ec - clé - si - a: Pa - - trem

im - mén - sæ ma - je - stá - tis: Ve - ne - rándum tu - um ve - rum, et ú - ni - cum Fí - li - um:

San - - ctum quo - que Pa - rá - cli - tum Spí - ri - tum. Tu Rex gló - ri - æ, Chri - ste.

Tu Pa - tris sem - pi - tér - nus es Fí - li - us. Tu ad li - be - rán - dum sus - ce - ptú - rus

hó - mi - nem, non hor - ru - í - sti Vír - gi - nis ú - te - rum. Tu de - ví - cto

mor - tis a - cú - le - o, a - pe - ru - í - sti cre - dén - ti - bus re - gna cœ - ló - rum.

Tu ad déx - te - ram De - i se - des, in gló - ri - a Pa - tris.

Ju - dex cré - de - ris es - se ven - tú - rus. Te er - go quæ - su - mus, tu - is

fá - mu - lis súb - ve - ni, quos pre - ti - ó - so sán - gui - ne red - e - mí - sti.

Æ - tér - na fac cum san-ctis tu - is in gló - ri - a nu - me - rá - - ri.

Sal - vum fac pó - pu - lum tu - um Dó - mi - ne, et bé - ne - dic hæ - re - di -

tá - ti tu - - æ. Et re - ge e - os, et ex - tól - le il - los

us-que in æ - tér - num. Per sín - gu - los di - es, be - ne - dí - ci - mus te.

Et lau - dá - mus no - men tu - um in sæ - cu - lum, et in sæ - cu - lum sæ - cu - li.

Di - gná - re Dó - mi - ne di - e i - - sto si - ne pec - cá - to nos cu - sto - dí - re.

Mi - se - ré - re no-stri Dó - mi - ne, mi - se - ré - re no-stri. Fi - at mi - se - ri-

cór-di - a tu - a Dó-mi - ne su - per nos, quem-ád - mo-dum spe-rá - vi - mus in te.

In te Dó - mi - ne spe - rá - - vi: non con - fún - dar in æ - tér - - num.

b)

Te De - um lau - dá - - mus: * te Dó - mi - num con - fi - té - - mur.

Te æ - tér - num Pa - trem o - mnis ter - ra ve - ne - rá - - tur.

Ti - bi o-mnes An - ge - li, ti - bi cœ - li et u - ni - vér - sæ po - te - stá - tes:

Ti - bi Ché-ru-bim et Sé - ra - phim in-ces - sá-bi-li vo-ce pro - clá - mant:

San - - ctus: San - - ctus: San - - ctus Dó-mi-nus De-us Sá-ba - oth.

Ple - ni sunt cœ-li et ter - ra ma-je - stá-tis gló-ri-æ tu - - æ.

Te glo-ri-ó - sus A-po-sto-ló-rum cho - rus: Te Pro-phe-tá - rum

lau-dá-bi-lis nú-me-rus: Te Már-ty-rum can-di-dá - tus lau-dat ex - ér-ci - tus.

Te per or-bem ter-rá - rum san-cta con-fi-té-tur Ec - clé-si - a:

Pa - - trem im-mén-sæ ma-je - stá - tis: Ve - ne-rán-dum tu-um ve - rum,

et ú - ni - cum Fí - li - um: San - - ctum quo - que Pa-rá-cli-tum Spí - ri - tum.

Tu Rex gló - ri - æ, Chri-ste. Tu Pa - tris sem-pi-tér - nus es Fí - li - us.

Tu ad li - be-rándum sus-ce-ptú-rus hó - mi - nem, non hor - ru - í - sti Vír - gi-

nis ú - te-rum. Tu de - ví-cto mortis a - cú - le - o a - pe - ru - í - sti credén-ti-bus

re - gna cœ - ló - rum. Tu ad déxte-ram De-i se - des, in gló - ri - a Pa-tris.

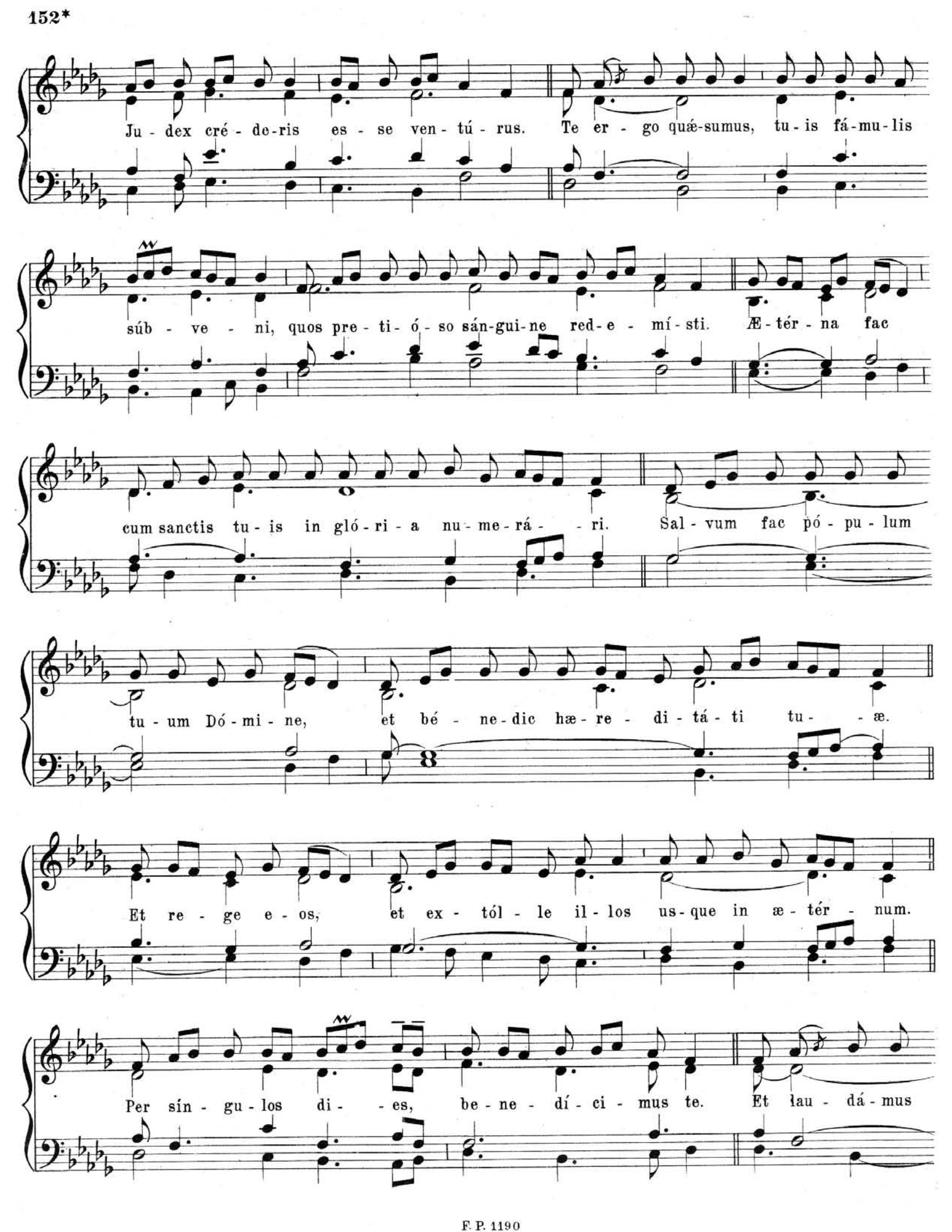
Ju - dex cré - de-ris es - se ven - tú - rus. Te er - go quæ-sumus, tu - is fá-mu-lis
súb - ve - ni, quos pre - ti - ó - so sán-gui-ne red - e - mí - sti. Æ - tér - na fac
cum sanctis tu - is in gló - ri - a nu - me - rá - - ri. Sal - vum fac pó - pu - lum
tu - um Dó - mi - ne, et bé - ne - dic hæ - re - di - tá - ti tu - - æ.
Et re - ge e - os, et ex - tól - le il - los us - que in æ - tér - num.
Per sín - gu - los di - - es, be - ne - dí - ci - mus te. Et lau - dá - mus

no-men tu-um in sæ - cu - lum, et in sæ - cu-lum sæ-cu-li.

Di-gná - re Dó-mi-ne di-e i- - sto si-ne pec-cá-to

nos cu-sto-dí-re. Mi-se-ré-re no-stri Dó- -mi- -ne,

mi-se-ré-re no-stri. Fi-at mi-se-ri-cór-di-a tu-a Dó-mi-ne

su-per nos, quem-ád-modum spe-rá-vi-mus in te. In te Dó-mi-ne

spe-rá- -vi: non con-fún-dar in æ-tér-num.

Alio modo, juxta morem Romanum.

a)

III. Te De - um lau - dá - mus: * te Dó - mi - num con - fi - té - mur. Te æ - tér - num

Pa - trem o - mnis ter - ra ve - ne - rá tur. Ti - bi o - mnes An - ge - li,

ti - bi cœ - li et u - ni - vér - sæ po - te - stá - tes: Ti - bi Ché - ru - bim et Sé - ra - phim

in - ces - sá - bi - li vo - ce pro - clá - mant: San - - ctus: San - - ctus:

San - ctus Dó - mi - nus De - us Sá - ba - oth. Ple - ni sunt cœ - li et ter - ra ma - je - stá - tis

gló - ri - æ tu - æ. Te glo - ri - ó - sus A - po - sto - ló - rum cho - rus:

Te Pro-phe-tá - rum lau-dá - bi-lis nú - me-rus: Te Már-ty-rum can-di-dá - tus

lau-dat ex-ér - ci-tus. Te per or-bem ter-rá - rum san-cta con-fi-té - tur Ec-clé - si - a:

Pa - trem im-mén-sæ ma-je-stá-tis: Ve-ne-rán-dum tu-um ve - rum,

et ú - ni-cum Fí - li - um: San - ctum quo-que Pa-rá - cli-tum Spí-ri-tum.

Tu Rex gló - ri - æ, Chri - ste. Tu Pa-tris sem-pi-tér-nus es Fí - li - us.

Tu ad li-be-rán-dum sus-ce-ptú-rus hó - mi-nem, non hor - ru - í - sti Vír - gi-nis ú - te-rum.

Tu de - ví - cto mor - tis a - cú - le - o, a - pe - ru - í - sti cre - dén - ti - bus re -

gna cœ - ló - rum. Tu ad dex - te - ram De - i se - des, in gló - ri - a Pa - tris.

SOLO ZANG PRIESTER

Ju - dex cré - de - ris es - se ven - tú - rus. Te er - go quæ - su - mus,

tu - is fá - mu - lis súb - ve - ni, quos pre - ti - ó - so sán - gui - ne red - e - mí - sti.

ZET
KOOR.

Æ - tér - na fac cum san - ctis tu - is in gló - ri - a nu - me - rá - ri. Sal - vum fac pó - pu - lum

tu - um Dó - mi - ne, et bé - ne - dic hæ - re - di - tá - ti tu - æ. Et re - ge e - os.

et ex - tól - le il - los us - que in æ - tér - num. Per sín - gu - los di - es,

be - ne - dí - ci - mus te. Et lau - dá - mus no - men tu - um in sæ - cu - lum,

et in sæ - cu - lum sæ - cu - li. Di - gná - re Dó - mi - ne di - e i - sto si - ne pec-

cá - to nos cu - sto - dí - re. Mi - se - ré - re no - stri Dó - mi - ne, mi - se - ré - re no - stri.

Fi - at mi - se - ri - cór - di - a tu - a Dó - mi - ne su - per nos, quem - ád - mo - dum spe - rá - vi -

mus in te. In te Dó - mi - ne spe - rá - vi: non con - fún - dar in æ - tér - num.

b)

Te De - um lau - dá - mus: * te Dó - mi - num con - fi - té - mur. Te æ - tér - num

Pa - trem o - mnis ter - ra ve - ne - rá - tur. Ti - bi o - mnes An - ge - li,

ti - bi cœ - li et u - ni - vér - sæ po - te - stá - tes: Ti - bi Ché - ru - bim et Sé - ra - phim

in - ces - sá - bi - li vo - ce pro - clá - mant: San - - ctus: San - - ctus:

Sanctus Dó - mi - nus De - us Sá - ba - oth. Ple - ni sunt cœ - li et ter - ra ma - je - stá - tis

gló - ri - æ tu - æ. Te glo - ri - ó - sus A - po - sto - ló - rum cho - rus:

Te Pro-phe-tá - rum lau-dá-bi-lis nú-me-rus: Te Mar-ty-rum can-di-dá - tus

lau-dat ex-ér-ci-tus. Te per or-bem ter-rá - rum san-cta con-fi-té-tur Ec-clé-si-a:

Pa - trem im-mén-sæ ma-je-stá-tis: Ve-ne-rán-dum tu-um ve - rum,

et ú-ni-cum Fí-li-um: San - ctum quo-que Pa-rá-cli-tum Spí-ri-tum.

Tu Rex gló-ri-æ, Chri-ste. Tu Pa-tris sem-pi-tér-nus es Fí-li-us.

Tu ad li-be-rándum sus-ce-ptú-rus hó-mi-nem, non hor-ru-í-sti Vír-gi-nis ú-te-rum.

Tu dë - ví - cto mor - tis a - cú - le - o, a - pe - ru - í - sti cre - dén - ti - bus re -

gna cœ - ló - rum. Tu ad dex - te - ram De - i se - des, in gló - ri - a Pa - tris.

Ju - - dex cré - de - ris es - se ven - tú - rus. Te er - go quæ - su - mus,

tu - is fá - mu - lis súb - ve - ni, quos pre - ti - ó - si sán - gui - ne red - e - mí - sti:

Æ - tér - na fac cum san - ctis tu - is in gló - ri - a nu - me - rá - ri.

Sal - vum fac pó - pu - lum tu - um Dó - mi - ne, et bé - ne - dic hæ - re - di -

ta - ti tu - æ. Et re - ge e - os, et ex - tól - le il - los

us - que in æ - tér - num. Per sín - gu - los di - es, be - ne - dí - ci - mus te.

Et lau - dá - mus no - men tu - um in sæ - cu - lum, et in sæ - cu - lum sæ - cu - li.

Di - gná - re Dó - mi - ne di - e i - sto si - ne pec - cá - to nos cu - sto - dí - re.

Mi - se ré - re no - stri Dó - mi - ne, mi - se - ré - re no - stri. Fi - at mi - se - ri -

cór - di - a tu - a Dó - mi - ne su - per nos, quem - ád - mo - dum spe - rá - vi - mus in te.

In te Dó - mi - ne spe - rá - vi: non con - fún - dar in æ - tér - num.

℣. Benedicámus Patrem et Fílium cum Sancto Spíritu.*
℟. Laudémus et superexaltémus eum in sæcula.
℣. Benedíctus es Dómine in firmaménto cœli.
℟. Et laudábilis, et gloriósus, et superexaltátus in sæcula.
℣. Dómine exáudi oratiónem meam.
℟. Et clamor meus ad te véniat.
℣. Dóminus vobíscum. ℟. Et cum spíritu tuo.

Orémus. *Oratio.*

Deus, cujus misericórdiæ non est númerus, et bonitátis infinítus est thesáurus: piíssimæ majestáti tuæ pro collátis donis grátias ágimus, tuam semper cleméntiam exorántes; ut qui peténtibus postuláta concédis, eósdem non déserens, ad præmia futúra dispónas. Per Christum Dóminum nostrum. ℟. Amen.

* *His* ℣.℣. *et* ℟.℟. *Tempore Paschali non additur* Allelúja.

Hymnus de Spiritu Sancto.

a)

VIII. Ve - ni Cre - á - tor Spí - ri - tus, Men - tes tu - ó - rum ví - si - ta:

Im - ple su - pér - na grá - ti - a Quæ tu cre - á - sti pé - cto - ra.

b)

Ve - ni Cre - á - tor Spí - ri - tus, Men - tes tu - ó - rum ví - si - ta:

Im - ple su - pér - na grá - ti - a Quæ tu cre - á - sti pé - cto - ra.

Qui Paráclitus díceris,
Donum Dei altíssimi,
Fons vivus, ignis, cáritas,
Et spiritális únctio.

Tu septifórmis múnere,
Dextræ Dei tu dígitus,
Tu rite promíssum Patris,
Sermóne ditans gúttura.

Accénde lumen sénsibus,
Infúnde amórem córdibus,
Infírma nostri córporis
Virtúte firmans pérpeti.

Hostem repéllas lóngius,
Pacémque dones prótinus:
Ductóre sic te prævio
Vitémus omne nóxium.

Per te sciámus da Patrem,
Noscámus atque Fílium,
Te utriúsque Spíritum
Credámus omni témpore.

Sit laus Patri cum Fílio,
Sancto simul Paráclito,
Nobísque mittat Fílius
Charísma Sancti Spíritus. Amen.

Secundum usum recentiorem.

Veni Creátor Spíritus,
Mentes tuórum vísita,
Imple supérna grátia,
Quæ tu creásti, péctora.

Qui díceris Paráclitus,
Altíssimi donum Dei,
Fons vivus, ignis, cáritas,
Et spiritális únctio.

Tu septifórmis múnere,
Dígitus patérnæ déxteræ,
Tu rite promíssum Patris,
Sermóne ditans gúttura.

Accénde lumen sénsibus:
Infúnde amórem córdibus:
Infírma nostri córporis
Virtúte firmans pérpeti.

Hostem repéllas lóngius,
Pacémque dones prótinus:
Ductóre sic te prævio,
Vitémus omne nóxium.

Per te sciámus da Patrem,
Noscámus atque Fílium,
Teque utriúsque Spíritum
Credámus omni témpore.

Deo Patri sit glória,
Et Fílio, qui a mórtuis
Surréxit, ac Paráclito,
In sæculórum sécula. Amen.

℣. Emítte Spíritum tuum et creabúntur. *(T. P.* Allelúja.)
℟. Et renovábis fáciem terræ. *(T. P.* Allelúja.)

Orémus. *Oratio.*

Deus, qui (hodiérna die) corda fidélium Sancti Spíritus illustratióne docuísti: da nobis in eódem Spíritu recta sápere, et de ejus semper consolatióne gaudére. Per Christum Dóminum nostrum. ℟. Amen.

In Festo Corporis Christi.

Ad processionem.

a)

Hymn. III.

Pan - ge lin - gua glo - ri - ó - si Cór - po - ris my - sté - ri - um,

San - gui - nís - que pre - ti - ó - si, Quem in mun - di pré - ti - um Fru - ctus ven - tris

ge - ne - ró - si Rex ef - fú - dit gén - ti - um. A - - men.

b)

Pan - ge lin - gua glo - ri - ó - si Cór - po - ris my - sté - ri - um,

San - gui - nís - que pre - ti - ó - si, Quem in mun - di pré - ti - um

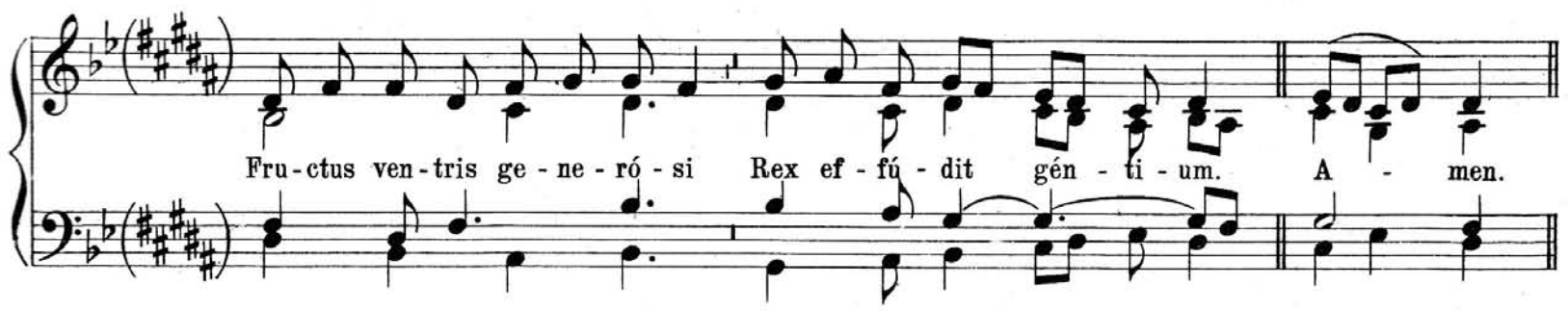

Nobis datus, nobis natus
Ex intácta Vírgine,
Et in mundo conversátus,
Sparso verbi sémine,
Sui moras incolátus
Miro clausit órdine.

In suprémæ nocte cœnæ
Recúmbens cum frátribus,
Observáta lege plene
Cibis in legálibus,
Cibum turbæ duodénæ
Se dat suis mánibus.

Verbum caro, panem verum
Verbo carnem éfficit:
Fitque sanguis Christi merum,
Et si sensus déficit,
Ad firmándum cor sincérum
Sola fides súfficit.

Tantum ergo Sacraméntum
Venerémur cérnui:
Et antíquum documéntum
Novo cedat rítui:
Præstet fides suppleméntum
Sénsuum defectui.

Genitóri, Genitóque
Laus et jubilátio,
Salus, honor, virtus quoque
Sit et benedíctio:
Procedénti ab utróque
Compar sit laudátio. Amen.

Alter tonus ejusdem Hymni.

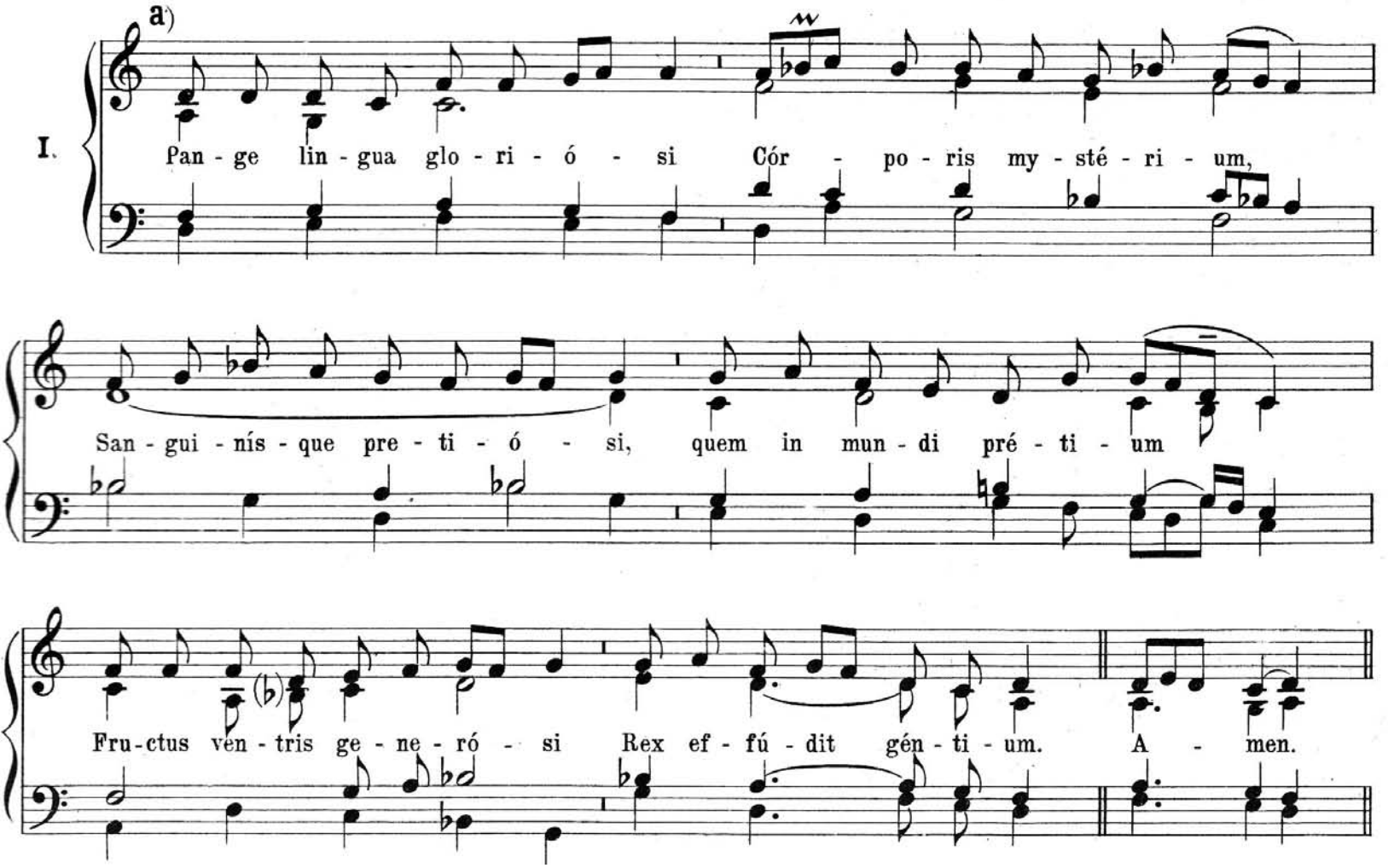

b)

Pan - ge lin - gua glo - ri - ó - si Cór - po - ris my - sté - ri - um,

San - gui - nís - que pre - ti - ó - si, Quem in mun - di pré - ti - um

Fru - ctus ven - tris ge - ne - ró - si Rex ef - fú - dit gén - ti - um. A - men.

Hymnus.

a)

IV. Sa - cris so - lé - mni - is jun - cta sint gáu - di - a, Et ex præ -

cór - di - is so - nent præ - có - ni - a: Re - cé - dant vé - te - ra, no - va

sint ó - mni - a, Cor - da, vo - ces et ó - pe - ra. A - - men.

b)

Sa - cris so - lé - mni - is jun - cta sint gáu - di - a, Et ex præ -

cór - di - is so - nent præ - có - ni - a: Re - cé - dant vé - te - ra, no - va

sint ó - mni - a, Cor - da, vo - ces et ó - pe - ra. A - men.

Noctis recólitur cœna novíssima,
Qua Christus créditur agnum et ázyma
Dedísse frátribus, juxta legítima
Priscis indúlta pátribus.

Post agnum týpicum, explétis épulis,
Corpus Dómínicum datum discípulis,
Sic totum ómnibus, quod totum síngulis,
Ejus fatémur mánibus.

Dedit fragílibus córporis férculum,
Dedit et trístibus sánguinis póculum,
Dicens: Accípite quod trado vásculum,
Omnes ex eo bíbite.

Sic sacrifícium istud instítuit,
Cujus offícium committi vóluit
Solis presbýteris, quibus sic cóngruit,
Ut sumant, et dent céteris.

Panis angélicus fit panis hóminum;
Dat panis cœlicus figúris términum:
O res mirábilis! mandúcat Dóminum
Pauper, servus, et húmilis.

Te trina Déitas unáque póscimus,
Sic nos tu vísita, sicut te cólimus:
Per tuas sémitas duc nos quo téndimus,
Ad lucem quam inhábitas. Amen.

Alter cantus ejusdem Hymni.

a)

I. Sa - cris so - lé - mni - is jun - cta sint gáu - di - a, Et ex præ - cór - di - is

so - nent præ - có - ni - a: Re - cé - dant vé - te - ra, no - va sint

ó - mni - a, Cor - da, vo - ces et ó - pe - ra.

b)

Sa - cris so - lé - mni - is

jun - cta sint gáu - di - a, Et ex præ - cór - di - is so - nent præ - có - ni - a:

Re - cé - dant vé - te - ra, no - va sint ó - mni - a, Cor - da, vo - ces et ó - pe - ra:

Hymnus.

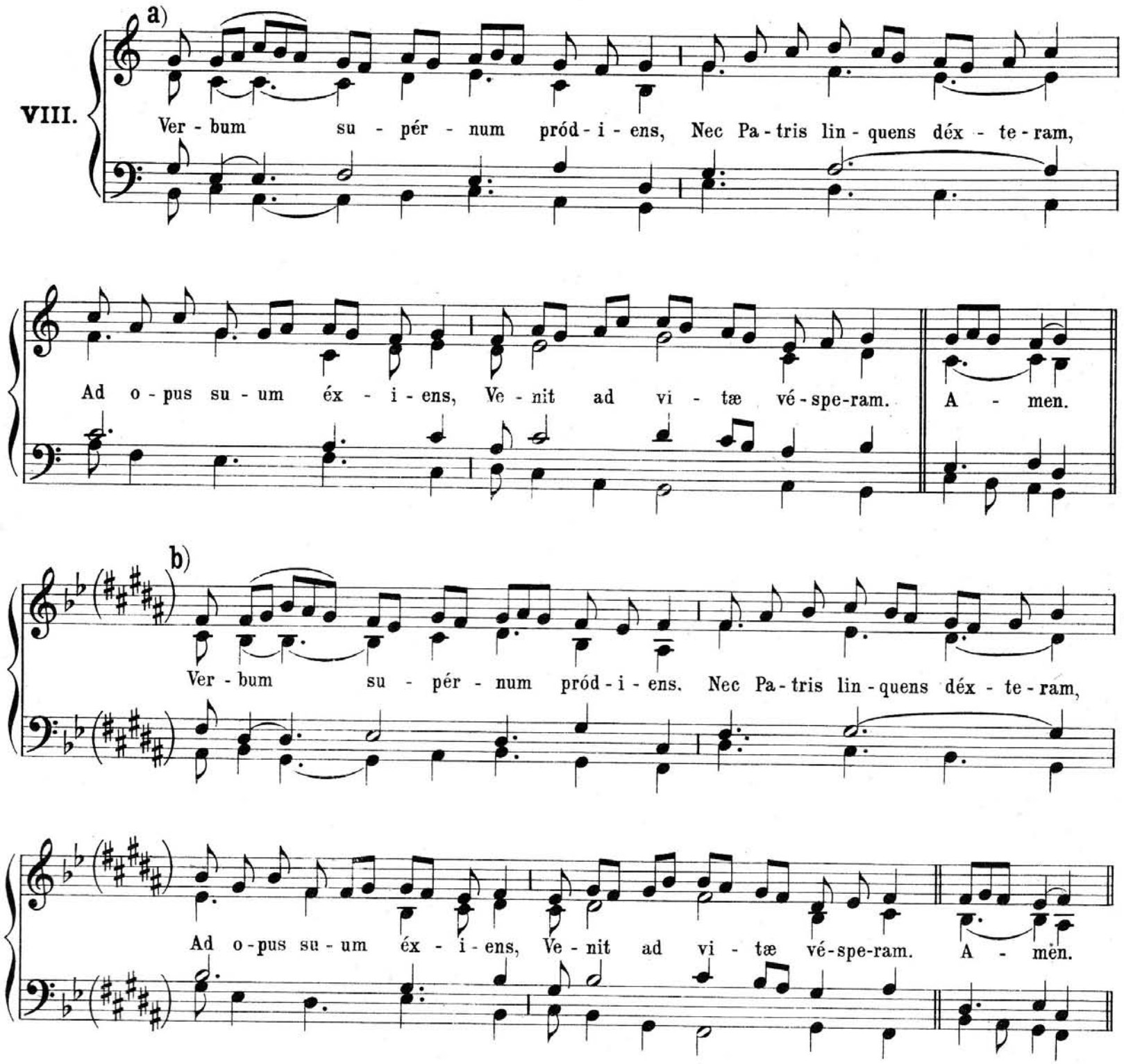

In mortem a discípulo
Suis tradéndus æmulis,
Prius in vitæ férculo
Se trádidit discípulis.

Quibus sub bina spécie
Carnem dedit et sánguinem:
Ut dúplicis substántiæ
Totum cibáret hóminem.

Se nascens dedit sócium,
Convéscens in edúlium,
Se móriens in prétium,
Se regnans dat in præmium.

O salutáris hóstia,
Quæ cœli pandis óstium,
Bella premunt hostília,
Da robur, fer auxílium.

Uni trinóque Dómino
Sit sempitérna glória,
Qui vitam sine término
Nobis donet in pátria. Amen.

Hymnus.

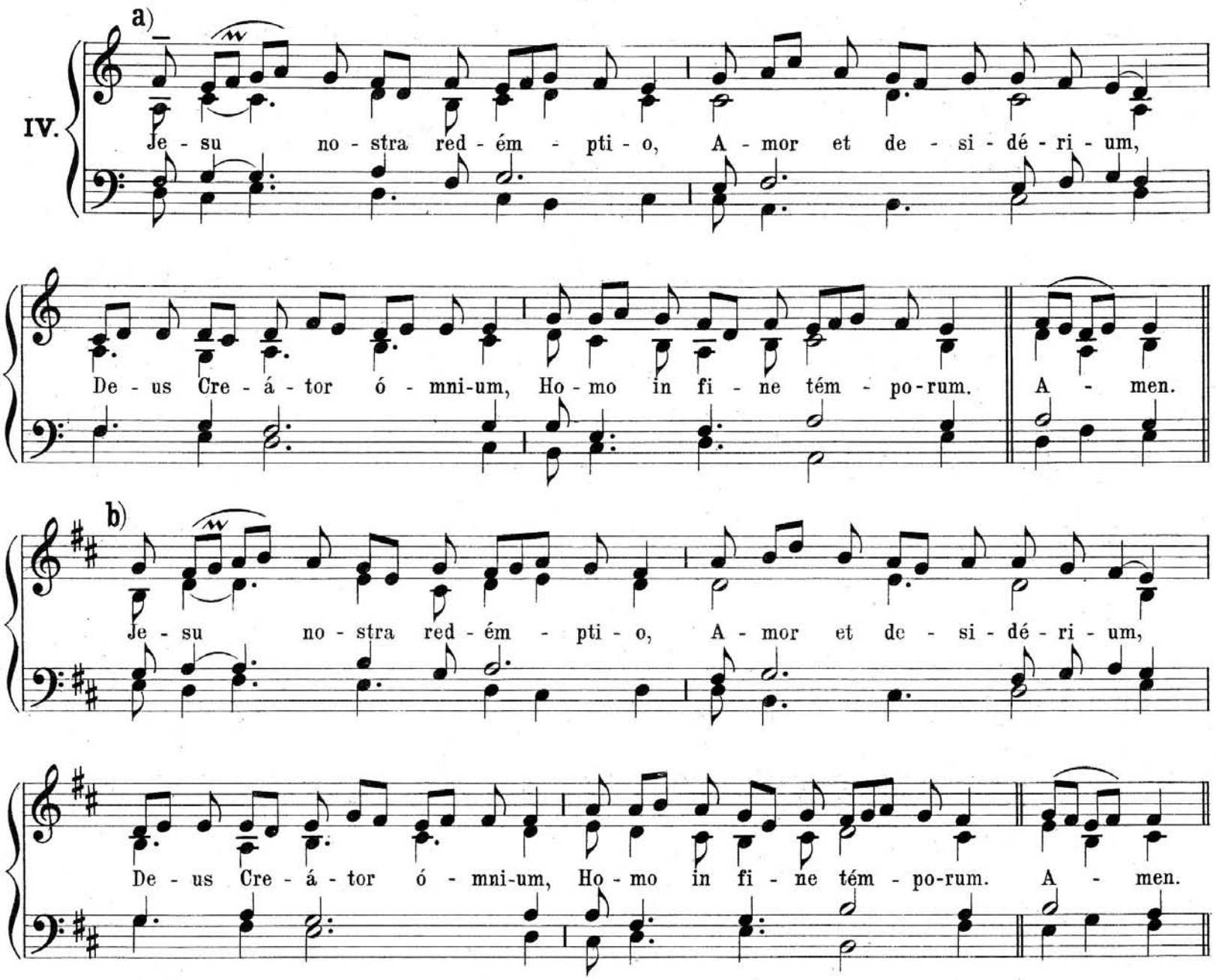

Quæ te vicit cleméntia,
Ut ferres nostra crímina,
Crudélem mortem pátiens,
Ut nos a morte tólleres!

Inférni claustra pénetrans,
Tuos captívos rédimens:
Victor triúmpho nóbili,
Ad dextram Patris résidens.

Ipsa te cogat píetas,
Ut mala nostra súperes
Parcéndo, et voti cómpotes
Nos tuo vultu sáties.

Tu esto nostrum gáudium,
Qui es futúrus præmium:
Sit nostra in te glória
Per cuncta semper sæcula. Amen.

Secundum usum recentiorem.

Salútis humánæ Sator,
Jesu, volúptas córdium,
Orbis redémpti Cónditor,
Et casta lux amántium.

Qua victus es cleméntia,
Ut nostra ferres crímina?
Mortem subíres ínnocens,
A morte nos ut tólleres?

Perrúmpis infernum chaos;
Vinctis caténas détrahis;
Victor triúmpho nóbili
Ad déxteram Patris sedes.

Te cogat indulgéntia,
Ut damna nostra sárcias,
Tuíque vultus cómpotes
Dites beáto lúmine.

Tu dux ad astra, et sémita,
Sis meta nostris córdibus,
Sis lacrimárum gáudium,
Sis dulce vitæ præmium. Amen.

Hymnus.

VIII.

a)

Æ - tér - - ne Rex al - tís - si - me, Red - ém - ptor et fi - dé - li - um,

Quo mors so - lú - ta dé - per - it, Da - tur tri - úm - phus grá - ti - æ. A - men.

b)

Æ - tér - - ne Rex al - tís - si - me, Red - ém - ptor et fi - dé - li - um,

Quo mors so - lú - ta dé - per - it, Da - tur tri - úm - phus grá - ti - æ. A - men.

Scandens tribúnal déxteræ
Patris, potéstas ómnium
Colláta Jesu cœlitus,
Quæ non erat humánitus.

Ut trina rerum máchina,
Cœléstium. terréstrium,
Et infernórum cóndita,
Flectat genu jam súbdita.

Tremunt vidéntes Angeli
Versam vicem mortálium:
Culpat caro, purgat caro,
Regnat Deus Dei caro.

Tu Christe nostrum gáudium
Manens olýmpo præditum,
Mundi regis qui fábricam,
Mundána vincens gáudia.

Hinc te precántes quæsumus,
Ignósce culpis ómnibus,
Et corda sursum súbleva
Ad te supérna grátia.

Ut cum repénte cœperis
Clarére nube Júdicis,
Pœnas repéllas débitas,
Reddas corónas pérditas.

Glória tibi Dómine,
Qui scandis super sídera,
Cum Patre, et Sancto Spíritu,
In sempitérna sæcula. Amen.

Secundum usum recentiorem:

Ætérne Rex altíssime,
Redémptor et fidélium,
Cui mors perémpta détulit
Summæ triúmphum glóriæ.

Ascéndis orbes síderum
Quo te vocábat cœlitus
Colláta, non humánitus
Rerum potéstas ómnium.

Ut trina rerum máchina,
Cœléstium, terréstrium,
Et inferórum cóndita,
Flectat genu jam súbdita.

Tremunt videntes Angeli
Versam vicem mortálium:
Peccat caro, mundat caro,
Regnat Deus Dei caro.

Sis ipse nostrum gáudium
Manens olýmpo præmium,
Mundi regis qui fábricam,
Mundána vincens gáudia.

Hinc te precántes quæsumus,
Ignósce culpis ómnibus,
Et corda sursum súbleva
Ad te supérna grátia.

Ut cum repénte cœperis
Clarére nube Júdicis,
Pœnas repéllas débitas,
Reddas corónas pérditas.

Jesu, tibi sit glória,
Qui victor in cœlum redis,
Cum Patre, et almo Spíritu,
In sempitérna sæcula. Amen.

Hymnus. Te Deum laudámus, *ut supra, p. 145 vel 149.*

Canticum Zachariæ.

Benedíctus Dóminus Deus Israel: * quia visitávit, et fecit redemptiónem plebis suæ:

Et eréxit cornu salútis nobis: * in domo David púeri sui.

Sicut locútus est per os sanctórum, * qui a sæculo sunt, prophetárum ejus:

Salútem ex inimícis nostris, * et de manu ómnium qui odérunt nos:

Ad faciéndam misericórdiam cum pátribus nostris: * et memorári testaménti sui sancti:

Jusiurándum, quod jurávit ad Abraham patrem nostrum, * datúrum se nobis:

Ut sine timóre, de manu inimicórum nostrórum liberáti, * serviámus illi:

In sanctitáte et justítia coram ipso, * ómnibus diébus nostris.

Et tu, puer, prophéta Altíssimi vocáberis: * præibis enim ante fáciem Dómini, paráre vias ejus.

Ad dandam sciéntiam salútis plebi ejus: * in remissiónem peccatórum eórum:

Per víscera misericórdiæ Dei nostri: * in quibus visitávit nos, óriens ex alto.

Illumináre his, qui in ténebris, et in umbra mortis sedent: * ad dirigéndos pedes nostros in viam pacis.

Glória Patri, et Fílio, * et Spirítui Sancto.

Sicut erat in princípio, et nunc, et semper, * et in sæcula sæculórum. Amen.

Vel **Canticum**: Magníficat.

Ad Benedictionem Ss. Sacramenti.

Tantum ergo Sacraméntum, etc. *p. 165.*
Genitóri, Genitóque, etc. *ibidem.*

℣. Panem de cœlo præstitísti eis, allelúja, *
℟. Omne delectaméntum in se habéntem, allelúja.

* *Extra Tempus Paschale et Octavam Corporis Christi, non dicitur* Allelúja.

Orémus.

Deus, qui nobis sub Sacraménto mirábili passiónis tuæ memóriam reliquísti: tribue, quæsumus, ita nos Córporis et Sánguinis tui sacra mystéria venerári; ut redemptiónis tuæ fructum in nobis júgiter sentiámus. Qui vivis et regnas in sæcula sæculórum.

℟. Amen.

Ad ITE MISSA EST vel BENEDICAMUS DOMINO.

I. Tempore Paschali.

A Missa Sabbati Sancti usque ad Sabbatum in Albis inclusive.

VIII.

a) De - o grá - ti - as, al - le - lú - ia, al - le - - - lú - - ia.

b) De - o grá - ti - as, al - le - lú - ia, al - le - - - lú - - ia.

c) De - o grá - ti - as, al - le - lú - ia, al - le - - - lú - - ia.

d) De - o grá - ti - as, al - le - lú - ia, al - le - - - lú - - ia.

Ab Octava Paschæ ad Sabbatum IV Temporum Pentecostes inclusive.

VII.

a) De - o grá - ti - as.

b) De - o grá - ti - as.

c) De - o grá - ti - as.

d) De - o grá - ti - as.

Verlag von Friedrich Pustet in Regensburg. F. P. 1190a

Stich u. Druck v. Oscar Brandstetter, Leipzig.

II. u. III. In Festis Solemnibus.

III.

a)

De - o grá - ti - as.

b)

De - o grá - ti - as.

c)

De - o grá - ti - as.

d)

De - o grá - ti - as.

Vel secundum communiorem usum.

V.

a)

De - - o grá - - ti - as.

b)

De - - o grá - - ti - as.

c)

De - - o grá - - ti - as.

d)

De - - o grá - - ti - as.

IV. In Festis Duplicibus 1.

a)

De - o grá - ti - as.

b)

De - o grá - ti - as.

c)

De - o grá - ti - as.

d)

De - o grá - ti - as.

V. In Festis Duplicibus 2.

a)

De - o grá - ti - as.

b)

De - o grá - ti - as.

c)

De - o grá - ti - as.

d)

De - o grá - ti - as.

VI. In Festis Duplicibus 3.

VIII.

a)

De - o grá - ti - as.

b)

De - o grá - ti - as.

c)

De - o grá - ti - as.

d)

De - o grá - ti - as.

VII. In Festis Duplicibus 4.

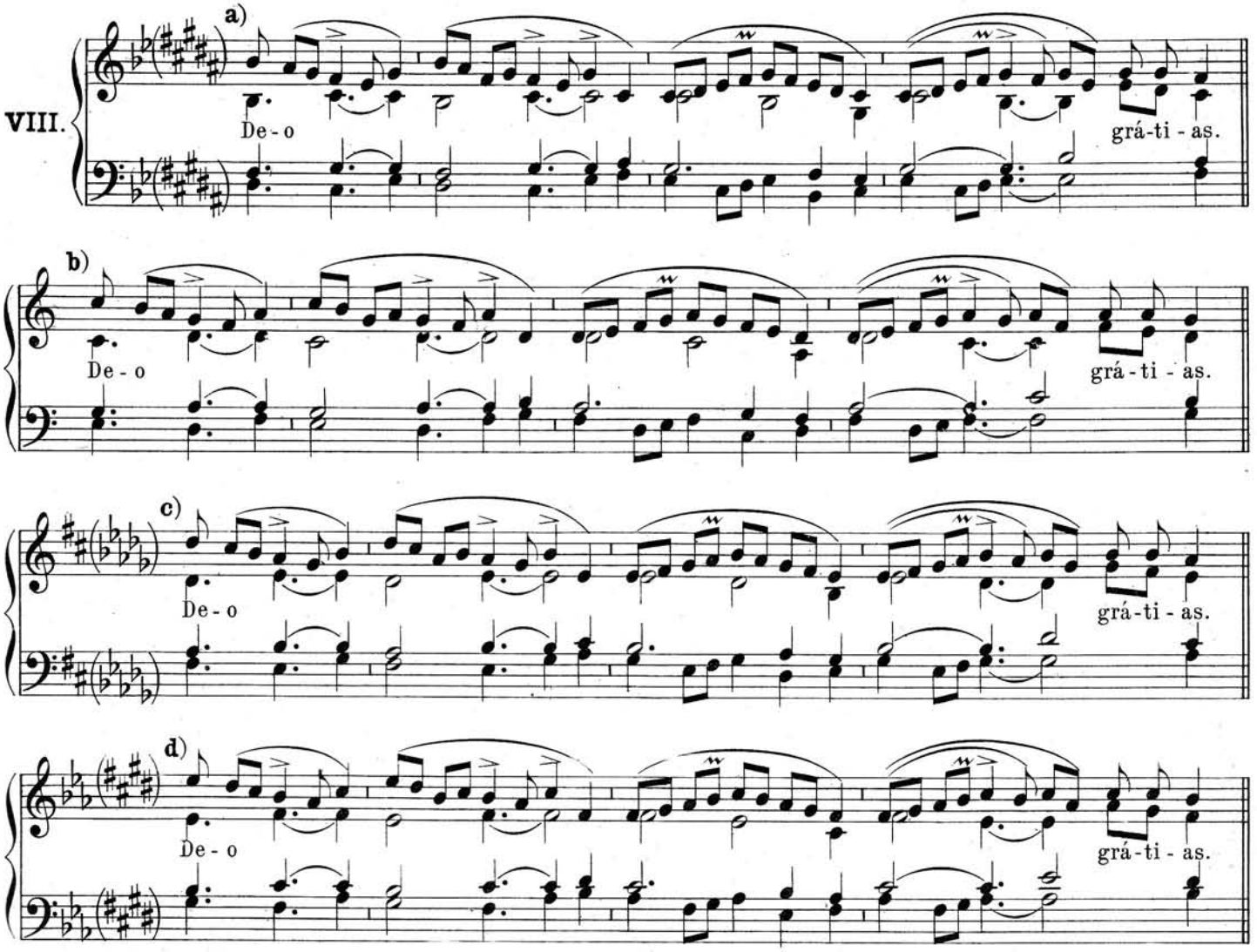

VIII. In Festis Duplicibus 5.

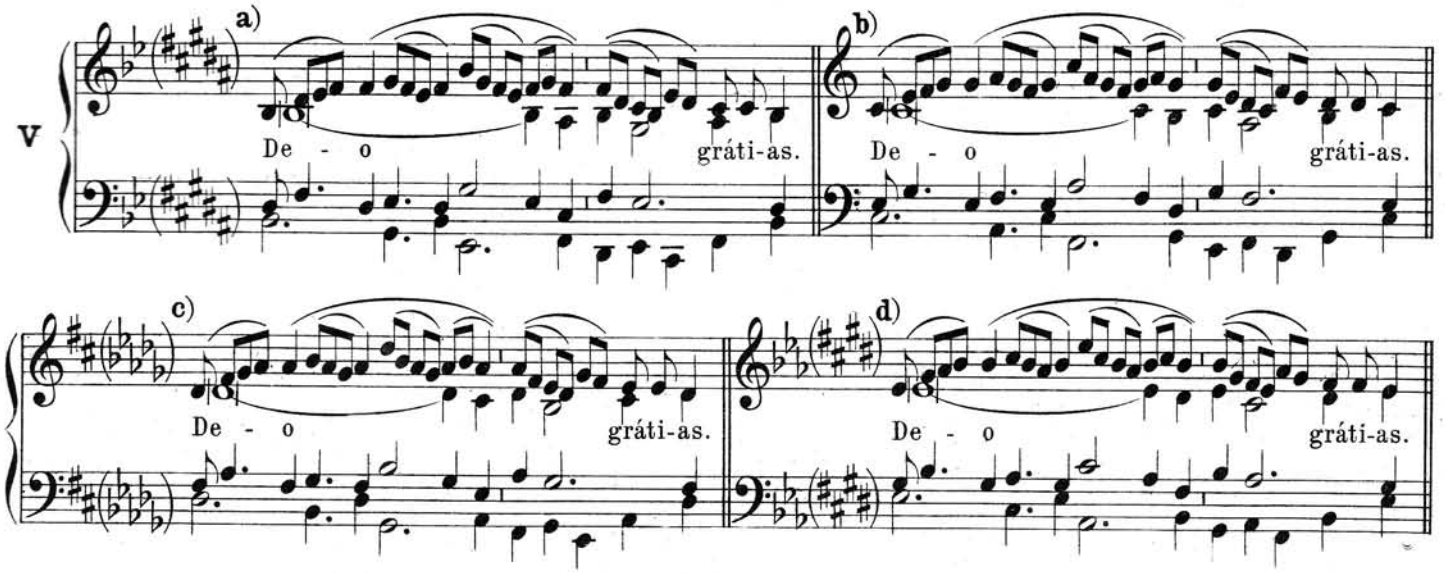

IX u. X. In Festis B. Mariæ V.

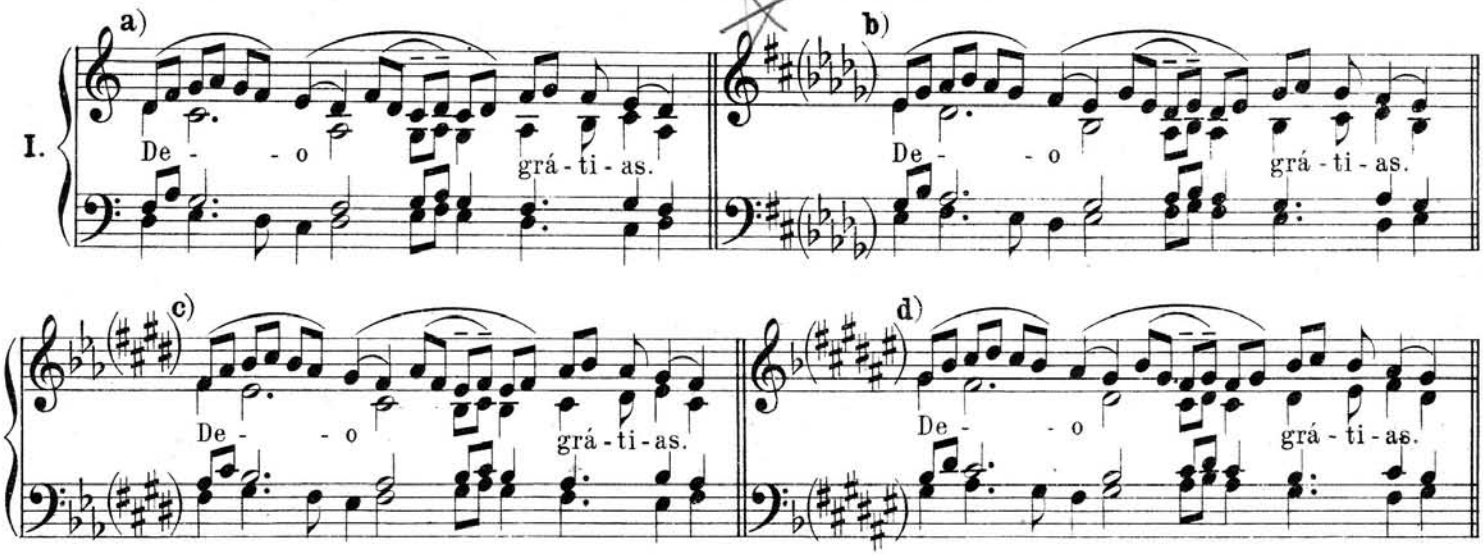

XI. In Dominicis infra annum.

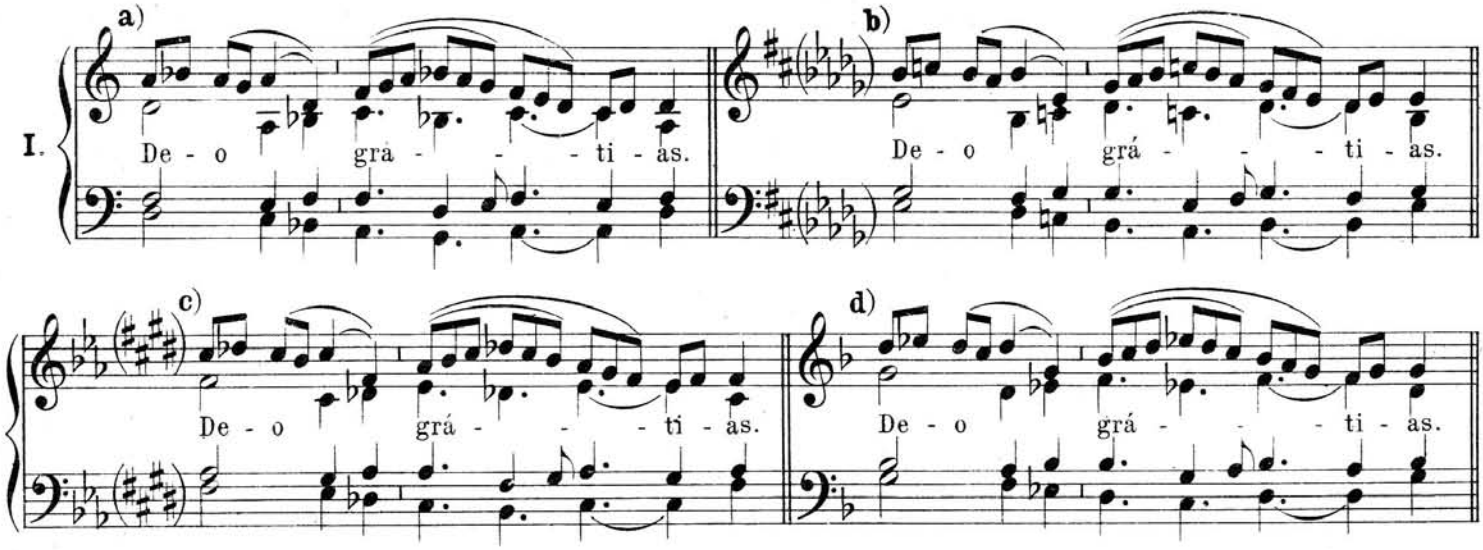

XII. In Festis Semiduplicibus 1.

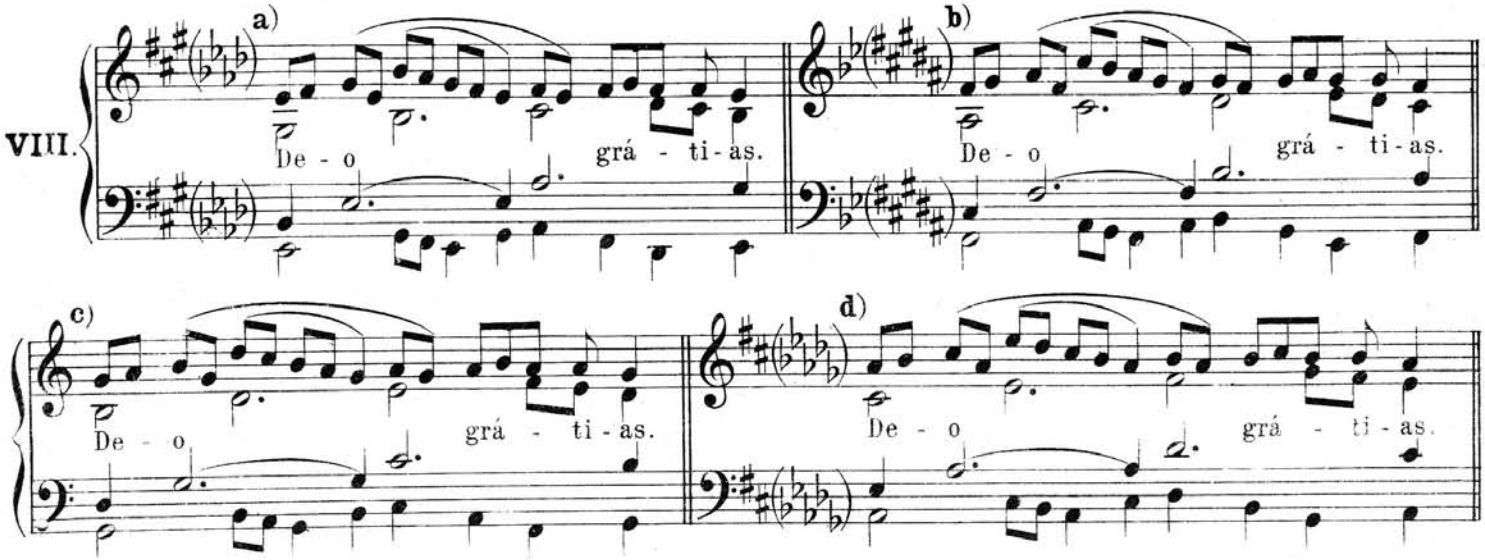

XIII. In Festis Semiduplicibus 2.

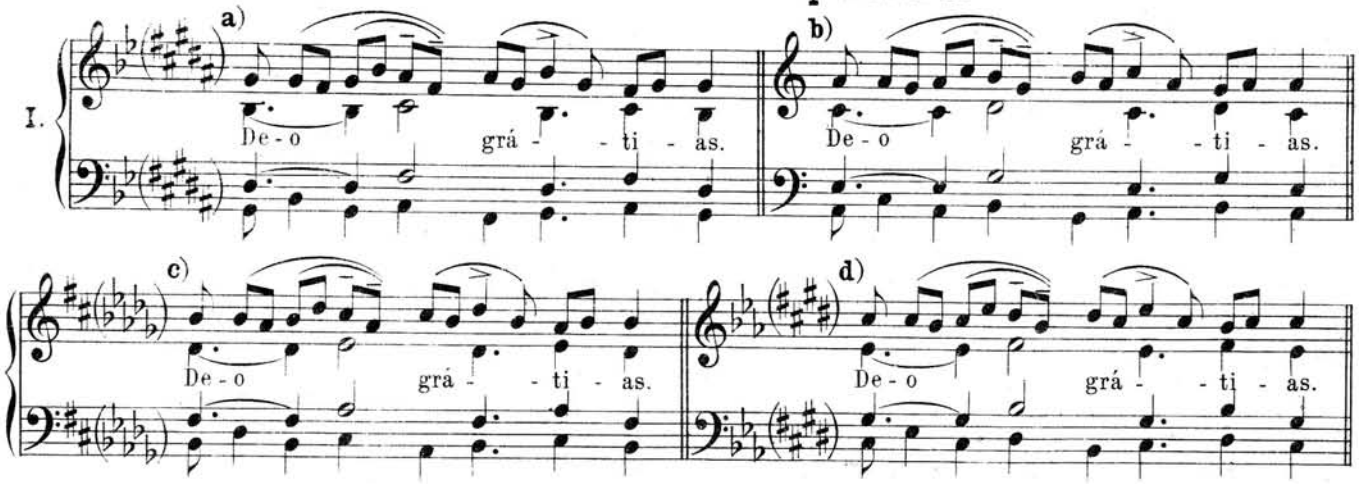

XIV. Infra Octavas

quæ non sunt de B. Maria Virgine.

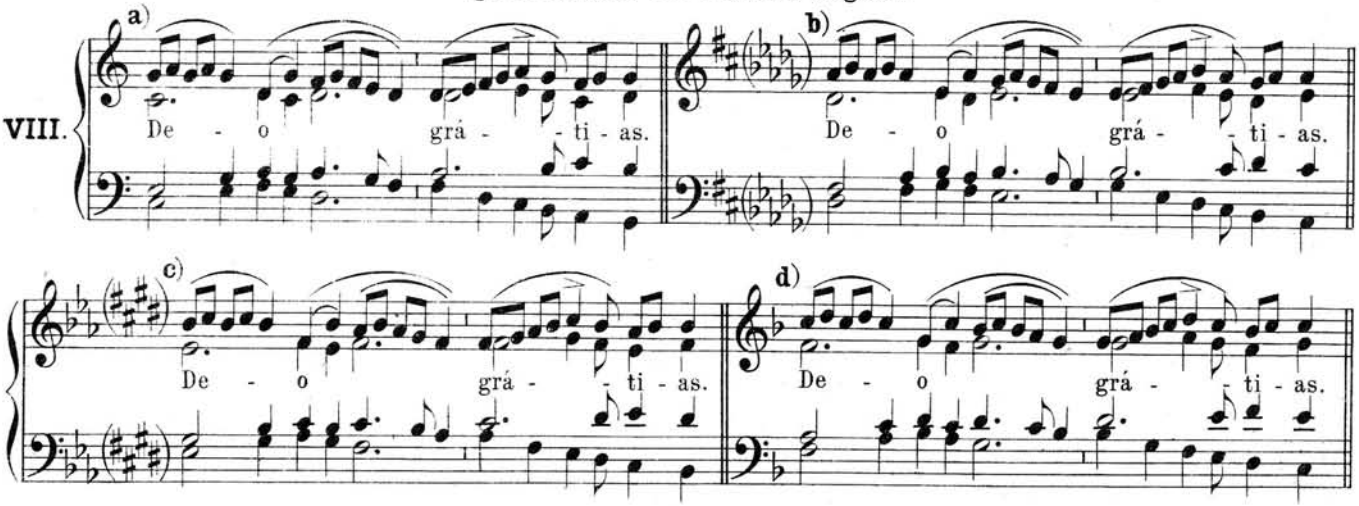

XV. In Festis Simplicibus.

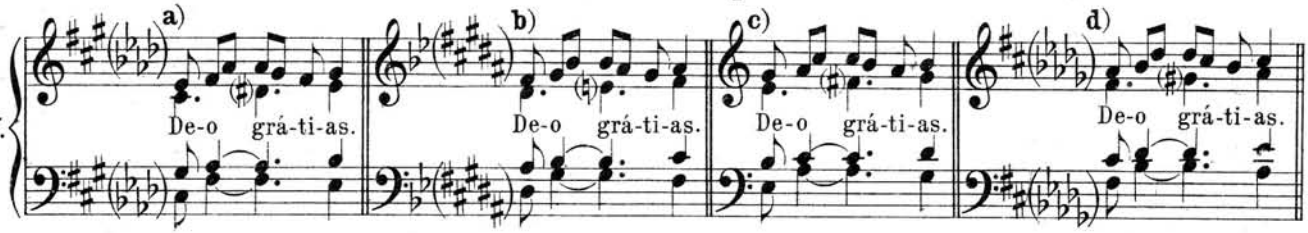

XVI u. XVIII. In Feriis per annum (Adventus et Quadragesimæ).

In Vigiliis, Feriis IV Temporum et in Missa Rogationum.

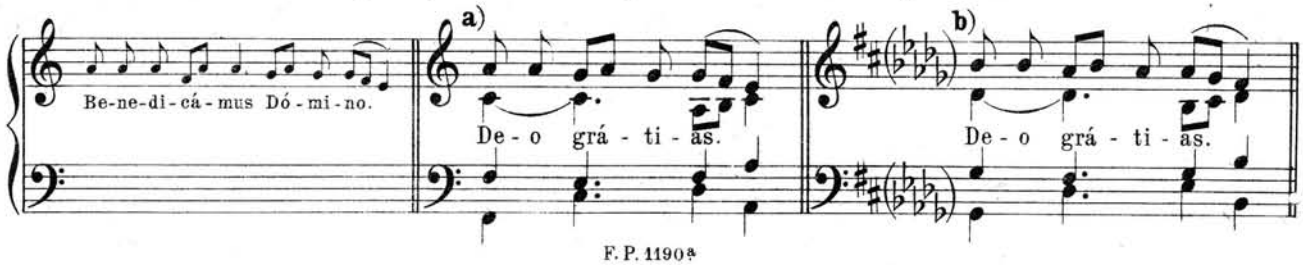

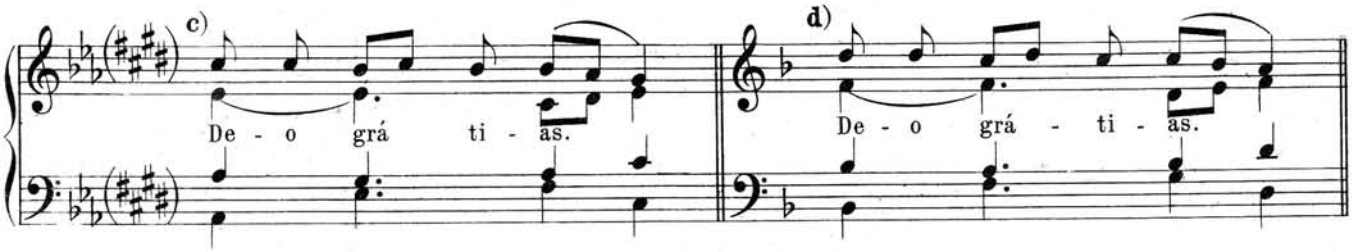
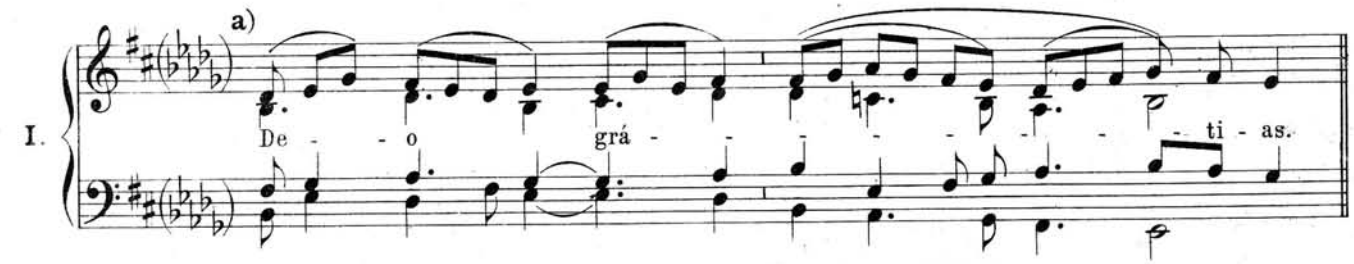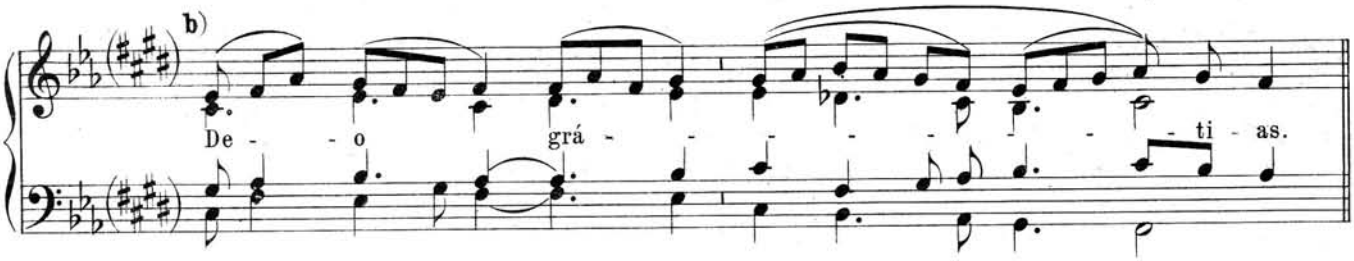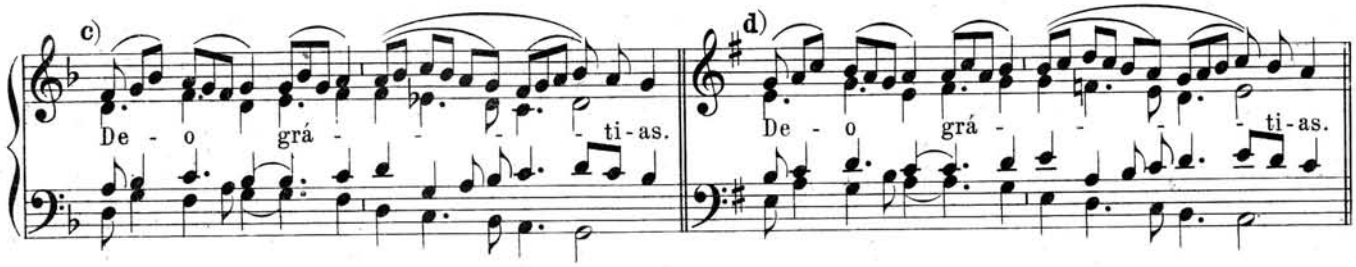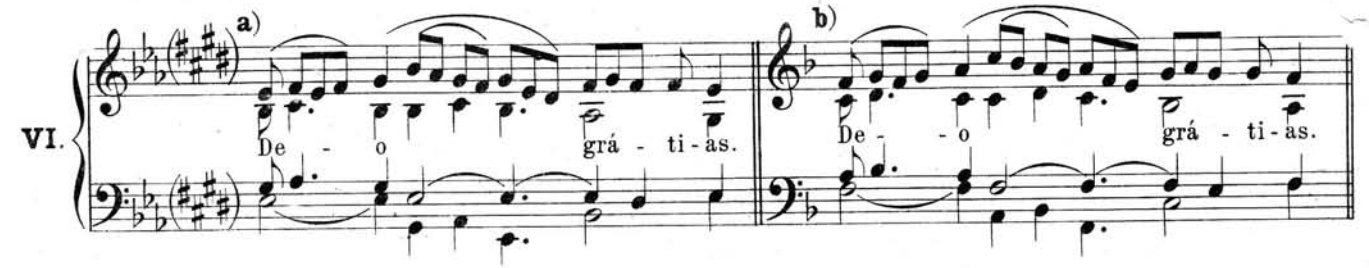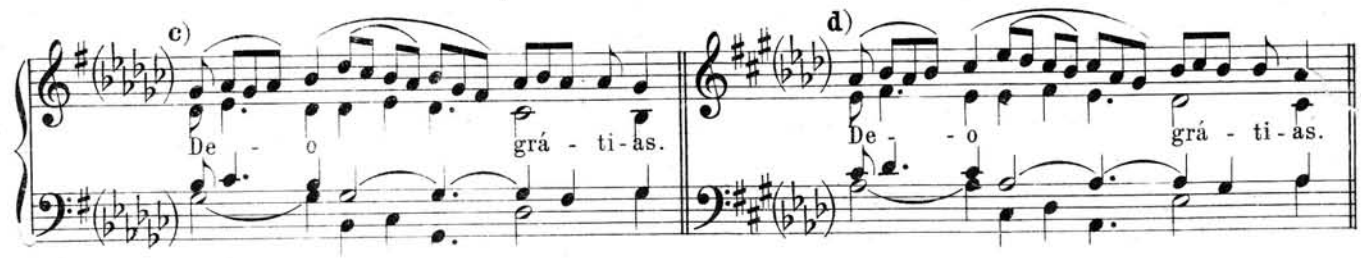
XVII. In Dominicis Adventus et Quadragesimæ.